

**MAPFRE COMPAÑÍA DE SEGUROS DE VIDA DE CHILE S.A.**

**MEMORIA**

**AÑO 2022**



## INDICE

IDENTIFICACIÓN DE LA ENTIDAD	1
DESCRIPCIÓN DEL ÁMBITO DE NEGOCIOS	1
PROPIEDAD Y ACCIONES DE LA SOCIEDAD	8
RESPONSABILIDAD SOCIAL Y DESARROLLO SOSTENIBLE	9
ADMINISTRACIÓN Y PERSONAL	11
INFORMACIÓN SOBRE HECHOS ESENCIALES	13
SÍNTESIS DE COMENTARIOS Y PROPOSICIÓN DE ACCIONISTAS	13
DECLARACIÓN DE RESPONSABILIDAD	13

## **1. IDENTIFICACIÓN DE LA ENTIDAD**

### **1.1 Identificación de la Sociedad**

Razón Social	MAPFRE Compañía de Seguros de Vida de Chile S.A.
Rol Único Tributario	96.933.030-K
Domicilio Legal	Isidora Goyenechea 3520, Piso 19, Las Condes, Santiago de Chile
Tipo de Sociedad	Sociedad Anónima Cerrada

### **1.2 Documentos Constitutivos**

La sociedad fue constituida por escritura pública de fecha 21 de septiembre del año 2000, otorgada ante la 43° Notaría de Santiago de don Julio Ricardo San Martín Urrejola, inscribiéndose un extracto de la misma en el Registro de Comercio de Santiago, y su existencia en carácter de indefinida se autorizó mediante Resolución Exenta N° 281 de fecha 11 de octubre del 2000, de la Superintendencia de Valores y Seguros – actual Comisión para el Mercado Financiero-, que aprobó también sus Estatutos Sociales.

El certificado de dicha Resolución se inscribió en el Registro de Comercio del Conservador de Bienes Raíces de Santiago, a fojas 27.013, N° 21.395 correspondiente al año 2000 y se publicó en el Diario Oficial N° 36.790 de fecha 18 de octubre del 2000.

### **1.3 Direcciones**

Domicilio: Isidora Goyenechea 3520, Piso 19, Las Condes, Santiago de Chile  
Fono: 6007004000  
Página Web: [www.mapfre.cl](http://www.mapfre.cl)

## **2. DESCRIPCIÓN DEL ÁMBITO DE NEGOCIOS**

### **2.1 Información historia de la sociedad**

MAPFRE Compañía de Seguros de Vida de Chile S.A. pertenece al grupo MAPFRE fundado en España en 1933, constituyéndose en dicho país con el nombre de Mutuality de Seguros de la Agrupación de Propietarios de Fincas Rústicas de España, con la voluntad de asegurar a los trabajadores de las explotaciones agrícolas. En Chile MAPFRE es una compañía multicanal con cobertura nacional con más de 50 oficinas a lo largo del país.

Estratégicamente buscamos generar alianzas comerciales con nuestros intermediarios, brindarles un servicio de calidad y los mayores soportes tecnológicos a su alcance.

El objetivo de esta Compañía de Seguros de Vida, es el de asegurar a base de primas, los riesgos de las personas o que garanticen a éstas, dentro o al término de un plazo, un capital, una póliza saldada o una renta para el asegurado o sus beneficiarios y las operaciones de seguros y reaseguros comprendidos en el segundo grupo a que se refiere el artículo 8 del D.F.L. N° 251 de 1931, o en las disposiciones legales o reglamentarias que pudieren sustituirlo o modificarlo; desempeñar la administración y establecer agencias y sucursales de otras Compañías de Seguros y Reaseguros, nacionales o extranjeras; y en general, realizar todos los demás actos, contratos u operaciones que la Ley permite efectuar a las Compañías de Seguros del segundo grupo.

## **2.2 Descripción del sector industrial donde participa**

La industria aseguradora en Chile comercializa principalmente Seguros de Rentas Vitalicias que representan el 38,3% del total comercializado, AFP Invalidez y Supervivencia con el 16,8%, Seguros CUI con el 9,6% y Salud con el 11,5%, destacándose como los productos más comercializados en la industria en el año 2022. La industria creció un 19,5% respecto al período 2021, con una participación del 60,0% del total de la Industria Aseguradora en Chile.

El total de compañías que participan en el mercado son 33, la mayoría de propiedad de Grupos Internacionales lo que implica una alta competencia en el sector, pero decreciendo en los últimos años respecto al número de participantes. MAPFRE Compañía de Seguros de Vida de Chile S.A. durante el ejercicio 2022 alcanzó el lugar 28 dentro de las compañías aseguradoras, con una participación de mercado del 0,23% comercializando un total de UF 459.027 de Prima Directa.

Cabe destacar que nuestra compañía no comercializa productos de ahorro, Rentas Vitalicias y Salud, que son los que registran mayor participación en ventas dentro de la industria.

A fin de proporcionar una adecuada información al mercado asegurador nacional e internacional, se ha efectuado una recopilación de las normas legales que regulan la actividad aseguradora, reaseguradora y de los auxiliares de Comercio de seguros, todas las cuales tienen por objeto velar por la transparencia del mercado y, fundamentalmente, proteger los derechos de los asegurados.

### **2.2.1 Autoridad Supervisora**

La Comisión para el Mercado Financiero (CMF) es una institución autónoma con personalidad jurídica y patrimonio propio, que tiene la supervisión del negocio de seguros y reaseguros y que se relaciona con el Gobierno a través del Ministerio de Hacienda.

## 2.2.2 Leyes Regulatoras de Seguros

- a) Código de Comercio.
- b) Ley sobre Compañías de Seguros D.F.L. 251 de 1931 y sus modificaciones.
- c) Legislación sobre mutualidades de seguros.
- d) Ley de seguro obligatorio de accidentes personales causados por vehículos motorizados. Ley N° 18.490 de 1986.
- e) Ley N°21.314 que establece nuevas exigencias de transparencia y refuerza las responsabilidades de los agentes de los mercados, regula la asesoría previsional, y otras materias.

## **2.3 Actividades y Negocios**

MAPFRE Compañía de Seguros de Vida de Chile S.A. principalmente se focaliza en la comercialización de Productos de Vida Riesgo, Desgravamen Colectivo y Accidentes Personales. Los principales productos comercializados son Vida Riesgo con un 49,0% de participación, Accidentes Personales con 29,9% y Desgravamen con el 21,1%. Un solo corredor (OLX Financiera Chile SPA), al cierre de 2022, representa más del 10 % de la venta comercializada y ningún asegurado concentra más del 10 % de la venta total 2022 de la Compañía, comercializando todos los productos bajo la marca MAPFRE.

## **2.4 Propiedades e Instalaciones**

MAPFRE Compañía de Seguros de Vida de Chile S.A. mantiene una red de 34 oficinas a lo largo del territorio nacional, siendo algunas propias y otras arrendadas.

### **Oficinas propias:**

1. Oficina comercial ubicada en Balmaceda 1390 comuna de La Serena
2. Oficina comercial ubicada en Eliodoro Yañez 1544 comuna de Providencia
3. Oficina comercial ubicada en Torremolinos N°406 comuna de Temuco
4. Oficina comercial ubicada en Amtahuer 991 comuna de Osorno
5. Oficina comercial ubicada en Camilo Henríquez 232 comuna de Valdivia
6. Oficina comercial ubicada en Santa María 739, comuna de Puerto Montt

### **Oficinas arrendadas:**

7. Oficina comercial ubicada en Rafael Sotomayor N°500, comuna de Arica
8. Oficina comercial ubicada en Avda Bilbao 3421 Local 2, comuna de Iquique
9. Oficina comercial ubicada en San Martín N° 2331 comuna de Antofagasta
10. Oficina comercial ubicada en Los Carrera 311 Local 1, comuna de Copiapó
11. Oficina comercial ubicada en Talca 586 Local 2, 1° Piso, comuna de Valparaiso
12. Oficina comercial ubicada en Varela N°1305, Local 3, comuna de Coquimbo
13. Oficina comercial ubicada en Progreso N°024, Local 3, comuna de Villa Alemana
14. Oficina comercial ubicada en General Cruz N°151, Local 2, piso 1 y 2, comuna de Valparaíso
15. Oficina comercial ubicada en Calle 6 Norte N°650 comuna de Viña del Mar
16. Oficina comercial ubicada en Av. Concón refuaca #41 local 7", comuna de Concón
17. Oficina comercial ubicada en Campos 648 comuna de Rancagua

18. Oficina comercial ubicada en Av. Luis Cruz Martínez N°1563, Local 4, comuna de Molina
19. Oficina comercial ubicada en Estado 191, comuna de Curicó
20. Oficina comercial ubicada en 3 Oriente 1327 comuna de Talca
21. Oficina comercial ubicada en Anibal Pinto 255, comuna de Parral
22. Oficina comercial ubicada en Libertad 744 comuna de Chillán
23. Oficina comercial ubicada en Cochrane 770 comuna de Concepción
24. Oficina comercial ubicada en Valentín Letelier 768 Of. 102, comuna de Villarrica
25. Oficina comercial ubicada en San Pedro N°519 Local 14 Galería Real, comuna de Puerto Varas
26. Oficina comercial ubicada en Esmeralda N°212, comuna de Chiloé
27. Oficina comercial ubicada en 21 de Mayo 548, comuna de Coyhaique
28. Oficina comercial ubicada en Esmeralda N°672, Comuna de Puerto Natales.
29. Oficina comercial ubicada en Roca 817 oficina 22 comuna de Punta Arenas
30. Oficina comercial ubicada en Isidora Goyenechea 3521 comuna de Las Condes
31. Oficina comercial ubicada en Ortúzar N°474, comuna de Melipilla
32. Oficina comercial ubicada en Av. Tobalaba 5151, Local 207, comuna de Ñuñoa
33. Oficina comercial ubicada en Caletera Américo Vespucio 51, local 123, comuna de Maipú
34. Oficina comercial ubicada en Bernardino Bravo N°85, comuna de Buin

## 2.5 Factores de Riesgo

El Sistema de Gestión de Riesgos (SGR) establecido por la Compañía se basa a los lineamientos descritos en su Política de Gestión de Riesgos, Política de Control Interno, Política de Apetito de Riesgos y en su Estrategia de Riesgos. Políticas que también están alineadas con las establecidas por el Grupo MAPFRE.

También consideran los lineamientos de la Comisión para el Mercado Financiero (CMF) publicados en la NCG 309 (Gobierno Corporativo, Control Interno y Gestión de Riesgos), la NCG 325 (Gestión de Riesgos y Evaluación de Solvencia) y la NCG 454 (Riesgo Operacional y Ciberseguridad).

En sus principios generales se establece que la gestión de riesgos se realiza alineada con la estrategia y el modelo de negocio. Y que para su desarrollo se basa en el modelo de tres líneas de defensa, donde:

- Una primera línea de defensa constituida por los empleados, la dirección y las áreas operativas, de negocio y de soporte quienes son los que asumen los riesgos y los responsables de establecer los mecanismos de control necesarios para mitigar los riesgos asociados a los procesos que llevan a cabo y para garantizar que los riesgos no sobrepasen los límites establecidos
- Una segunda línea de defensa integrada por las funciones clave de gestión de riesgos, actuarial y cumplimiento y otras funciones de aseguramiento, quienes aseguran el funcionamiento del control interno.

- Una tercera línea de defensa constituida por Auditoría Interna, que realiza la evaluación independiente de la eficacia del Sistema de Control Interno y de otros elementos del Sistema de Gobierno Corporativo.

Su Marco de Gobierno establece los Comités delegados del Directorio que supervisan el buen funcionamiento del SGR, entre ellos están:

- Comité de Gestión de Riesgos: cuyos principales objetivos son el apoyar y asesorar al Directorio y Comité de Dirección en la definición y evaluación de las políticas de riesgos. Revisa periódicamente los sistemas de control interno y gestión de riesgos, para que los principales riesgos se identifiquen, gestionen y den a conocer adecuadamente.
- Comité de Auditoría y Cumplimiento: Cuyos objetivos principales supervisar la eficacia del control interno, la auditoría (interna y externa) y los sistemas de gestión de riesgos, también elevar propuestas para elegir al auditor externo y vigilar la aplicación de normas de buen gobierno, supervisar el cumplimiento de la normativa interna y externa
- Comité de Seguridad y Medio Ambiente: cuyos objetivos principales son la implantación del Plan de Seguridad de la Información, proponer y facilitar la asignación de recursos humanos, materiales y financieros necesarios y velar por el cumplimiento de la legislación vigente aplicable a MAPFRE que afecte al tratamiento de la información.

Entre las distintas actividades de Gestión de Riesgos establecidas por la NCG 309 y NCG 454, este año 2022 la compañía desarrollo:

- Autoevaluación de Riesgos y Solvencia (ORSA), exposición a riesgos de la compañía de acuerdo con su plan de negocios y el cumplimiento de su Apetito de Riesgos definido.
- Autoevaluación de Riesgo Operacional y Ciberseguridad, identificando el alineamiento de la compañía con los principios establecidos por la CMF en estas materias.

Los principales riesgos identificados y monitoreados a los que se encuentra expuesta la compañía son:

### **Riesgo Suscripción**

- Descripción: Es la exposición los distintos riesgos técnicos asociados a la Suscripción, Tarificación, Diseño de productos, Gestión de Siniestros, Reservas Técnicas, Longevidad, Caducidad y Reaseguro
- Gestión: Para la mitigación de este riesgo se han establecido diferentes políticas específicas como son la Política Actuarial, Política de Suscripción, Política de Constitución de Provisiones Técnicas, Política de Reaseguro.

## **Riesgo de Mercado**

- Descripción: La exposición al riesgo de mercado se produce debido a la volatilidad de diversos factores no controlables como la tasa de interés, el tipo de cambio entre la moneda local y monedas extranjeras, la inflación, etc. que afectan la valorización de los instrumentos mantenidos en cartera.
- Gestión: Para la mitigación de este riesgo se han establecido diferentes políticas específicas como son la Política de Inversiones, Política de Gestión de Activos y Pasivos (ALM), Política de Gestión del Riesgo de Crédito y la Política de Gestión del Riesgo de Liquidez.

## **Riesgo de Crédito**

- Descripción: es el riesgo de pérdida o de modificación adversa de la situación financiera resultante de fluctuaciones en la solvencia de los emisores de valores, las contrapartes y cualesquiera deudores, en forma de riesgo de incumplimiento de la contraparte, riesgo de diferencial o concentración de riesgo de mercado. Se distinguen dos tipos de riesgo de crédito:
  - Riesgo de crédito de las inversiones: es el riesgo de crédito que se asume mediante la adquisición de valores de renta fija, instrumentos derivados y cualquier otro contrato financiero que comprometa a su emisor a la devolución del importe invertido en una fecha determinada, así como al pago de rendimientos explícitos o implícitos.
  - Riesgo de crédito de negocio: es el riesgo de crédito que se asume al adquirir una posición acreedora frente a un tercero (reaseguradores y asegurados).
- Gestión: para su mitigación la compañía ha establecido una política específica denominada Política de Gestión del Riesgo de Crédito y Política de Reaseguro.

## **Riesgo de Liquidez.**

- Descripción: La exposición al riesgo de liquidez se produce al mantener instrumentos de difícil liquidación en el mercado de capitales, ya sea por sus características intrínsecas de liquidez en el mercado y su movimiento dentro del mismo (por ejemplo, emisiones de bajo monto nominal inicial) y/o por sus clasificaciones de riesgo deficientes que limiten su convertibilidad a dinero en el menor tiempo posible.
- Gestión: para su mitigación la compañía ha establecido una política específica denominada Política de Gestión del Riesgo de Liquidez.

## **Riesgo Operacional.**

- Descripción: El riesgo operacional es uno de los riesgos comprendidos en el Sistema de Gestión de Riesgos, cuya gestión tiene como objetivo mitigar las



pérdidas reales y potenciales derivadas de la inadecuación o fallos de los procesos, el personal y los sistemas internos, o a la ocurrencia de acontecimientos externos.

- Gestión: para su mitigación la compañía ha establecido una política específica denominada Política de Gestión del Riesgo Operacional, Política de Continuidad de Negocios, Política de Seguridad.

### **Riesgo de Incumplimiento**

- Descripción: Considera los siguientes riesgos:
  - El riesgo legal que se define como el evento consistente en el cambio regulatorio, jurisprudencial o administrativo que pueda afectar adversamente a la Compañía.
  - El riesgo de incumplimiento que se define como el riesgo de sanciones legales o regulatorias, pérdidas financieras materiales o pérdidas de reputación que la entidad puede sufrir como resultado del no cumplimiento de las leyes y demás regulaciones, reglas y estándares internos y externos o requerimientos administrativos que sean aplicables en su actividad.
- Gestión: La gestión efectiva de los riesgos legal y de incumplimiento es considerada como un impulso básico para el crecimiento sostenible y rentable del Grupo, colaborando en la protección de su solvencia, integridad y reputación, y respaldando al Grupo en la consecución de sus objetivos estratégicos. Para su mitigación la compañía ha establecido una política específica denominada Política de Cumplimiento.

### **Gobierno Corporativo**

- Descripción: El Directorio es el órgano competente para aprobar las políticas corporativas, políticas de gestión de riesgos y estrategias generales de la Compañía, donde se busca recoger los aspectos fundamentales y los compromisos de MAPFRE en esta materia. Desde su riesgo Estratégicos y su riesgo de Grupo, por la pertenencia a un Grupo asegurador o financiero internacional.
- Gestión: Para su mitigación la compañía ha establecido una política específica denominada Política de Auditoría Interna, Política de Remuneraciones, Política de Gestión de Riesgos, Código Ético y de Conducta, Principios Institucionales, empresariales y Organizativos.

### **Riesgos de Seguridad y Medio Ambiente.**

- Descripción: Considera los ciber riesgos, siguiendo las definiciones del CRO Forum y del IAIS, son los riesgos asociados al desarrollo de una actividad de negocio, incluyendo la gestión y el control de datos, en un entorno digital o "Cíber". Estos riesgos emanan del uso, tratamiento y transmisión de datos electrónicos

mediante sistemas de información, redes de comunicaciones y la propia Internet, y engloban los daños físicos provocados por CiberIncidentes, así como los fraudes cometidos por el uso inapropiado o indebido de los datos. También se considera dentro de esta categoría la eventual petición de responsabilidades (liabilities) derivadas de la protección de la disponibilidad, integridad y confidencialidad de la información electrónica de individuos, compañías o gobiernos a los que MAPFRE tenga acceso en el ámbito del desarrollo de su actividad.

- Gestión: Para su mitigación la compañía ha establecido una política específica denominada política de Continuidad de Negocios, Política de Seguridad y Privacidad

## 2.6 Planes de Inversión

No hay.

## 3. PROPIEDAD Y ACCIONES DE LA SOCIEDAD

### 3.1 Lista de Accionistas al 31 De Diciembre de 2022:

Accionista	RUT	%
MAPFRE Chile Vida SpA	96.928.630-0	99,9968
MAPFRE Chile Seguros SpA	96.537.290-3	0,0032
Total		100,0

### 3.2 Sociedades o Personas Naturales que se relacionan con la Sociedad:

A continuación, se detalla los accionistas, de cada una de las sociedades integrantes de MAPFRE Compañía de Seguros de Vida de Chile S.A.

#### MAPFRE Chile Vida SpA

Su composición accionaria es la siguiente.

Accionistas	RUT	%
1.- MAPFRE América S.A.	59.149.680-8	100
Total		100

#### MAPFRE Chile Seguros SpA

Su composición accionaria es la siguiente.

Accionistas	RUT	%
1.- MAPFRE América S.A.	59.149.680-8	100
Total		100

### 3.3 Cambios accionarios ocurridos durante el ejercicio 2022

No Hubo

### 3.4 Descripción De Serie De Acciones

No hay

### 3.5 Política De Dividendos

MAPFRE Compañía de Seguros de Vida de Chile S.A. se rige por lo establecido en el artículo 79 de la ley 18.046 y su Reglamento.

## 4. RESPONSABILIDAD SOCIAL Y DESARROLLO SOSTENIBLE:

### 4.1 Diversidad en el Directorio

N° de personas por género	
Hombre	3
Mujer	2
Total	5

N° de personas por nacionalidad	
Chilena	5
Extranjera	0
Total	5

N° de personas por Rango de Edad	
> 30 años	0
30 - 40 años	0
41 - 50 años	1
51 - 60 años	3
61 - 70	1
> 70 años	0

N° de personas por Antigüedad	
< 3 años	0
3 años y más	5

#### 4.2 Diversidad en la gerencia general y otras

GÉNERO	CANTIDAD
FEMENINO	2
MASCULINO	1

NACIONALIDAD	CANTIDAD
CHILENA	3
EXTRANJEROS	0

EDAD	CANTIDAD
Entre 30 y 40 años	1
Entre 41 y 50 años	2
Entre 51 y 60 años	0

ANTIGUEDAD	CANTIDAD
Menos de 3 años	0
Entre 3 y 6 años	0
entre 6 y 9 años	0
entre 9 y 12 años	1
Más de 12 años	2

#### 4.3 Diversidad en la organización

GÉNERO	CANTIDAD
MUJER	8
HOMBRE	8
<b>Total</b>	<b>16</b>

NACIONALIDAD	CANTIDAD
CHILENA	16
<b>Total</b>	<b>16</b>

EDAD	CANTIDAD
Entre 30 y 40 años	4
Entre 41 y 50 años	8
Entre 51 y 60 años	2
Entre 61 y 70 años	0
Inferior a 30 años	2
<b>Total</b>	<b>16</b>



ANTIGÜEDAD	CANTIDAD
Menos de 3 años	5
Entre 3 y 6 años	2
entre 6 y 9 años	3
entre 9 y 12 años	1
Más de 12 años	5
<b>Total</b>	<b>16</b>

#### 4.4 Brecha salarial por género

MAPFRE tiene como objetivo desarrollar medidas globales de diversidad que garanticen la inclusión y la aportación de valor de todos los colectivos. A estos efectos, MAPFRE cuenta con un indicador en el Balance Scorecard de Recursos Humanos 2022 a nivel global que consiste en calcular la brecha salarial de género de forma que se pueda analizar y realizar acciones que garanticen la equidad salarial entre empleados que desempeñen la misma función independientemente de su género.

El cálculo del “Equal Pay Gap” consiste en analizar las diferencias salariales existentes en mediana entre hombres y mujeres teniendo en cuenta determinadas variables objetivas personales con incidencia en la retribución. MAPFRE ha considerado como variables objetivas a efectos de este cálculo: (i) el nivel de puesto, (ii) la familia profesional y (iii) la antigüedad del empleado en la compañía.

Con base en estas variables objetivas, se divide a los empleados en subgrupos, denominados clusters, que permiten considerar retribuciones de empleados comparables entre sí.

En Chile este indicador al cierre del 31/12/2022 es de: 0.69%

## 5. ADMINISTRACIÓN Y PERSONAL:

### 5.1 Organigrama

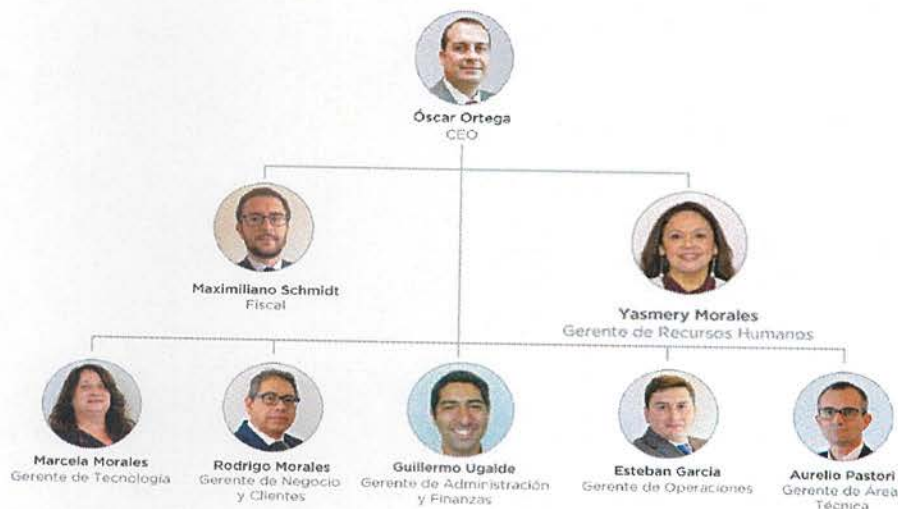

## 5.2 Información del Directorio

DIRECTORES	CARGO	R.U.T.	F. NACIMIENTO	EDAD AL 31-12-2022	NOMINADO	AÑOS ANTIGÜEDAD AL 31-12-2022
Carlos Molina Zaldívar	Presidente	9.907.867-7	31-10-1966	56	20-08-2013	9
José Miguel Sánchez Callejas	Director	7.174.967-3	17-09-1959	63	19-04-2016	7
Alejandra Loyola Schmidt	Director	13.026.738-6	30-03-1976	46	01-08-2019	3
Isabel Riera Schiappacasse	Director	9.946.815-7	17-11-1968	54	18-04-2017	5
Mauricio Robles Parada	Director	7.849.504-9	02-10-1962	60	18-04-2017	5

## 5.3 Remuneraciones del Directorio

Dieta Anual Presidente: 680 UF  
 Dieta Anual Directores: 457 UF

## 5.4 Asesorías del Directorio

No hubo.

## 5.5 Información de Ejecutivos principales

RUT	NOMBRE COLABORADOR	CARGO	F. ALTA	F. NAC.
27229465-8	JOSE OSCAR ORTEGA GONZALEZ	CEO	01-01-2020	02-05-1974
15898875-5	GUILLERMO ANDRES UGALDE CARRASCO	GERENTE DE ADMINISTRACIÓN Y FINANZAS	02-10-2006	13-05-1984
16017549-4	MAXIMILIANO JORGE MARIANO SCHMIDT GABLER	FISCAL	15-05-2017	01-05-1985
10373609-9	RODRIGO MORALES ORELLANA	GERENTE DE NEGOCIO Y CLIENTES	17-05-2004	22-12-1966
8764822-2	ESTEBAN ANDRES GARCIA VALENCIA	GERENTE DE OPERACIONES	12-03-2012	15-02-1972
23793208-0	YASMERY CHIQUINQUIRA MORALES ABREU	GERENTE DE RECURSOS HUMANOS	01-04-2016	23-11-1969
26122837-8	AURELIO PASTORI RAMOS	GERENTE DE ÁREA TÉCNICA	01-01-2018	05-11-1970
8536203-8	MARCELA EMMA MORALES FARIAS	GERENTE DE TECNOLOGÍA	01-01-2007	18-05-1963

El monto de retribuciones Fijas y Variables están enmarcadas dentro de las políticas corporativas del grupo MAPFRE y alcanza la suma anual de 44.153,68 UF

## 5.6 Información sobre dotación de personal

NIVEL	
GERENTES Y EJECUTIVOS PRINCIPALES	3
PROFESIONALES Y TÉCNICOS	12
TRABAJADORES	1
<b>Total</b>	<b>16</b>

No existe participación en la propiedad de la Compañía por ninguno de los ejecutivos principales y directores de la Sociedad.



## 6. INFORMACIÓN SOBRE HECHOS ESENCIALES

Se hace presente que durante el año 2022 hubo los siguientes hechos esenciales de MAPFRE Compañía de Seguros de Vida de Chile S.A. que informar a la CMF:

1. Con fecha 31 de marzo de 2022, informa citación a Junta Ordinaria de Accionistas de la Sociedad a celebrarse el día 26 de abril de 2022.
2. Con fecha 28 de abril de 2022, informa hecho esencial relativo a la Junta Ordinaria de Accionistas celebrada con fecha 26 de abril de 2022.
3. Con fecha 20 de julio de 2022, informa hecho esencial relativo a cambios en la administración de la Sociedad.
4. Con fecha 28 de julio de 2022, informa hecho esencial relativo a designaciones de responsables en la Compañía en cumplimiento a lo dispuesto en la Norma de Carácter General N° 454 de esta Comisión de fecha 18 de mayo de 2022 y del nuevo encargado de prevención del delito para efectos de la Ley N° 20.393.

## 7. SÍNTESIS DE COMENTARIOS Y PROPOSICIÓN DE ACCIONISTAS:

No hubo.

## 8. DECLARACIÓN DE RESPONSABILIDAD

Los abajo firmantes se declaran responsable respecto de la veracidad de la información incorporada en la presente memoria anual de MAPFRE Compañía de Seguros de Vida de Chile S.A. año 2022.



**Carlos Molina Zaldívar**  
Presidente  
9.907.867-7

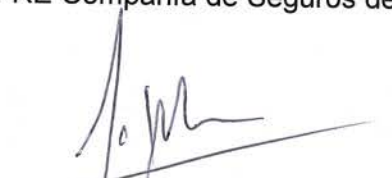

**José M. Sánchez Callejas**  
Director  
7.174.967-3



**Isabel Riera Schiappacasse**  
Director  
9.946.815-7



**Mauricio Robles Parada**  
Director  
7.849.504-9



**Óscar Ortega González**  
Gerente General  
27.229.465-8

**MAPFRE COMPAÑÍA DE SEGUROS  
DE VIDA DE CHILE S.A.**

Estados Financieros al 31 de diciembre de 2022 y 2021  
y por los años terminados en esas fechas

(Con el Informe del Auditor Independiente)



**MAPFRE COMPAÑÍA DE SEGUROS DE VIDA DE CHILE S.A.**

**CONTENIDO**

Informe del Auditor Independiente

Estados de Situación Financiera

Estados de Resultados Integrales

Estados de Flujo de Efectivo

Estados de Cambios en el Patrimonio

Notas a los Estados Financieros

M\$ : Cifras expresadas en miles de pesos chilenos



## **Informe del Auditor Independiente**

Señores Accionistas y Directores de  
Mapfre Compañía de Seguros de Vida de Chile S.A.:

Hemos efectuado una auditoría a los estados financieros adjuntos de Mapfre Compañía de Seguros de Vida de Chile S.A., que comprenden los estados de situación financiera al 31 de diciembre de 2022 y 2021 y los correspondientes estados de resultados integrales, de cambios en el patrimonio y de flujos de efectivo por los años terminados en esas fechas y las correspondientes notas a los estados financieros. La Nota 6.III, no ha sido auditada por nosotros y por lo tanto este informe no se extiende a la misma.

### ***Responsabilidad de la Administración por los estados financieros***

La Administración es responsable por la preparación y presentación razonable de estos estados financieros de acuerdo con normas e instrucciones contables impartidas por la Comisión para el Mercado Financiero. Esta responsabilidad incluye el diseño, implementación y mantención de un control interno pertinente para la preparación y presentación razonable de estados financieros que estén exentos de representaciones incorrectas significativas, ya sea debido a fraude o error.

### ***Responsabilidad del auditor***

Nuestra responsabilidad consiste en expresar una opinión sobre estos estados financieros a base de nuestras auditorías. Efectuamos nuestras auditorías de acuerdo con Normas de Auditoría Generalmente Aceptadas en Chile. Tales normas requieren que planifiquemos y realicemos nuestro trabajo con el objeto de lograr un razonable grado de seguridad que los estados financieros están exentos de representaciones incorrectas significativas.

Una auditoría comprende efectuar procedimientos para obtener evidencia de auditoría sobre los montos y revelaciones en los estados financieros. Los procedimientos seleccionados dependen del juicio del auditor, incluyendo la evaluación de los riesgos de representaciones incorrectas significativas de los estados financieros, ya sea debido a fraude o error. Al efectuar estas evaluaciones de los riesgos, el auditor considera el control interno pertinente para la preparación y presentación razonable de los estados financieros de la entidad con el objeto de diseñar procedimientos de auditoría que sean apropiados en las circunstancias, pero sin el propósito de expresar una opinión sobre la efectividad del control interno de la entidad. En consecuencia, no expresamos tal tipo de opinión. Una auditoría incluye, también, evaluar lo apropiadas que son las políticas de contabilidad utilizadas y la razonabilidad de las estimaciones contables significativas efectuadas por la Administración, así como una evaluación de la presentación general de los estados financieros.

Consideramos que la evidencia de auditoría que hemos obtenido es suficiente y apropiada para proporcionarnos una base para nuestra opinión de auditoría.



### **Opinión**

En nuestra opinión, los mencionados estados financieros presentan razonablemente, en todos sus aspectos significativos, la situación financiera de Mapfre Compañía de Seguros de Vida de Chile S.A., al 31 de diciembre de 2022 y 2021, los resultados de sus operaciones y los flujos de efectivo por los años terminados en esas fechas, de acuerdo con normas e instrucciones contables impartidas por la Comisión para el Mercado Financiero.

### **Otros asuntos – Información adicional**

Nuestra auditoría fue efectuada con el propósito de formarnos una opinión sobre los estados financieros tomados como un todo. Las Notas 25.3.2 “Índices de cobertura”, 25.3.3 “Tasa de Costo Equivalente”, 25.4 “Reserva SIS”, 44.3 “Moneda Extranjera y Unidades Reajustables” y los Cuadros Técnicos; 6.01 Cuadro margen de contribución, 6.02 Cuadro apertura de reservas de primas, 6.03 Cuadro costo de siniestros, 6.04 Cuadro costo de rentas, 6.05 Cuadro de reservas, 6.07 Cuadro de primas y 6.08 Cuadro de datos, se presentan con el propósito de efectuar un análisis adicional al que se desprende de la información normalmente proporcionada en los estados financieros por el año terminado el 31 de diciembre de 2022. Tal información adicional es responsabilidad de la Administración y fue derivada de, y se relaciona directamente con, los registros contables y otros registros subyacentes utilizados para preparar los estados financieros por el año terminado el 31 de diciembre de 2022. La mencionada información adicional ha estado sujeta a los procedimientos de auditoría aplicados en la auditoría de los estados financieros y a ciertos procedimientos selectivos adicionales, incluyendo la comparación y conciliación de tal información adicional directamente con los registros contables y otros registros subyacentes utilizados para preparar los estados financieros o directamente con los mismos estados financieros y los otros procedimientos adicionales, de acuerdo con Normas de Auditoría Generalmente Aceptadas en Chile. En nuestra opinión, la mencionada información adicional por el año terminado el 31 de diciembre de 2022, se presenta razonablemente en todos los aspectos significativos en relación con los estados financieros tomados como un todo.

### **Otros asuntos - Información no comparativa**

De acuerdo a instrucciones impartidas por la Comisión para el Mercado Financiero, las notas a los estados financieros descritos en el primer párrafo y la nota y cuadros técnicos señalados en el párrafo anterior, no presentan información comparativa.

Ernesto Guzmán V.

KPMG Ltda.

Santiago, 1 de marzo de 2023

**ESTADOS FINANCIEROS INDIVIDUALES**

**MAPFRE COMPAÑÍA DE SEGUROS DE VIDA DE CHILE S.A.**

**SANTIAGO DE CHILE**

**31 DE DICIEMBRE DE 2022**

## Contenido

Estados de Situación Financiera.....	4
Estados de Resultados Integrales.....	6
Estados de Flujo de Efectivo.....	7
Estados de Cambios en el Patrimonio.....	8
NOTA 1. ENTIDAD QUE REPORTA.....	9
NOTA 2 BASES DE PREPARACION.....	10
NOTA 3 POLITICAS CONTABLES.....	19
NOTA 4 POLITICAS CONTABLES SIGNIFICATIVAS.....	30
NOTA 6 ADMINISTRACIÓN DE RIESGO.....	32
NOTA 7 EFECTIVO Y EFECTIVO EQUIVALENTE.....	50
NOTA 8 ACTIVOS FINANCIEROS A VALOR RAZONABLE.....	50
NOTA 9 ACTIVOS FINANCIEROS A COSTO AMORTIZADO.....	52
NOTA 10 PRÉSTAMOS.....	52
NOTA 11 INVERSIONES SEGUROS CON CUENTA ÚNICA DE INVERSIÓN (CUI).....	53
NOTA 12 PARTICIPACIONES DE ENTIDADES DEL GRUPO.....	54
NOTA 13 OTRAS NOTAS DE INVERSIONES.....	54
NOTA 14 INVERSIONES INMOBILIARIAS.....	57
NOTA 15 ACTIVOS NO CORRIENTES MANTENIDOS PARA LA VENTA.....	58
NOTA 16 CUENTAS POR COBRAR DE ASEGURADOS.....	58
NOTA 17 DEUDORES POR OPERACIONES DE REASEGURO.....	60
NOTA 18 DEUDORES POR OPERACIONES DE COASEGURO.....	62
NOTA 19 PARTICIPACIÓN DEL REASEGURO EN LAS RESERVAS TÉCNICAS (ACTIVO) Y RESERVAS TÉCNICAS (PASIVO).....	62
NOTA 20 INTANGIBLES.....	63
NOTA 21 IMPUESTOS POR COBRAR.....	63
NOTA 22 OTROS ACTIVOS.....	65
NOTA 23 PASIVOS FINANCIEROS.....	66
NOTA 24 PASIVOS NO CORRIENTES MANTENIDOS PARA LA VENTA.....	66
NOTA 25 RESERVA PARA SEGUROS DE VIDA.....	66
NOTA 26 DEUDAS POR OPERACIONES DE SEGURO.....	75
NOTA 27 PROVISIONES.....	77
NOTA 28 OTROS PASIVOS.....	78
NOTA 29 PATRIMONIO.....	80
NOTA 30 REASEGURADORES Y CORREDORES DE REASEGUROS VIGENTES.....	81
NOTA 31 VARIACIÓN DE RESERVAS TÉCNICAS.....	81
NOTA 32 COSTO DE SINIESTROS DEL EJERCICIO.....	82
NOTA 33 GASTOS DE ADMINISTRACIÓN.....	82
NOTA 34 DETERIORO DE SEGUROS.....	82
NOTA 35 RESULTADO DE INVERSIONES.....	83

NOTA 35 RESULTADO DE INVERSIONES, (CONTINUACIÓN).....	84
NOTA 36 OTROS INGRESOS.....	84
NOTA 37 OTROS EGRESOS.....	85
NOTA 38 DIFERENCIA DE CAMBIO Y UNIDADES REAJUSTABLES.....	85
NOTA 39 UTILIDAD (PERDIDA) POR OPERACIONES DISCONTINUAS Y DISPONIBLES PARA LA VENTA.....	86
NOTA 40 IMPUESTO A LA RENTA.....	87
NOTA 41 ESTADO DE FLUJOS DE EFECTIVO.....	87
NOTA 42 CONTINGENCIAS Y COMPROMISOS.....	88
NOTA 43 HECHOS POSTERIORES.....	88
NOTA 44 MONEDA EXTRANJERA.....	89
NOTA 45 CUADRO DE VENTAS POR REGIONES (Solo para Compañías del primer grupo) .....	91
NOTA 46 MARGEN DE SOLVENCIA.....	92
NOTA 48 SOLVENCIA.....	95
NOTA 49 SALDO Y TRANSACCIONES CON RELACIONADOS .....	97
6.01 CUADRO DE MARGEN DE CONTRIBUCION.....	99
6.02 CUADRO DE APERTURA DE RESERVAS DE PRIMAS .....	102
6.03 CUADRO COSTO DE SINIESTROS.....	104
6.04 CUADRO DE COSTOS.....	106
6.05 CUADRO DE RESERVAS.....	107
6.06 CUADRO DE DATOS PROVISIONALES.....	109
6.07 CUADRO DE PRIMA.....	109
6.08 CUADRO DE DATOS.....	111

MAPFRE COMPAÑÍA DE SEGUROS DE VIDA DE CHILE S.A.

Estados de Situación Financiera  
al 31 de diciembre de 2022 y 2021

En miles de pesos

ESTADO SITUACION FINANCIERA SEGUROS DE VIDA		31-12-2022	31-12-2021
<b>A</b>			
5.10.00.00	<b>TOTAL ACTIVO</b>	<b>56.617.749</b>	<b>54.138.996</b>
5.11.00.00	<b>TOTAL DE INVERSIONES FINANCIERAS</b>	<b>44.907.386</b>	<b>42.826.915</b>
5.11.10.00	Efectivo y Efectivo Equivalente	417.146	941.152
5.11.20.00	Activos Financieros a Valor Razonable	8.081.003	8.102.609
5.11.30.00	Activos Financieros a Costo Amortizado	35.734.647	33.199.961
5.11.40.00	Prestamos	0	0
5.11.41.00	Avance Tenedores de pólizas	0	0
5.11.42.00	Préstamos otorgados	0	0
5.11.50.00	Inversiones Seguros Cuenta Única de Inversión (CUI)	674.590	583.193
5.11.60.00	Participaciones de Entidades del Grupo	0	0
5.11.61.00	Participaciones en empresas subsidiarias (filiales)		
5.11.62.00	Participaciones en empresas asociadas (coligadas)		
5.12.00.00	<b>TOTAL INVERSIONES INMOBILIARIAS</b>	<b>1.424.246</b>	<b>1.272.992</b>
5.12.10.00	Propiedades de inversión	1.421.453	1.269.426
5.12.20.00	Cuentas por cobrar leasing	0	0
5.12.30.00	Propiedades, planta y equipo de uso propio	2.793	3.566
5.12.31.00	Propiedades de Uso propio		
5.12.32.00	Muebles y Equipos de Uso Propio	2.793	3.566
5.13.00.00	<b>ACTIVOS NO CORRIENTES MANTENIDOS PARA LA VENTA</b>		
5.14.00.00	<b>TOTAL CUENTAS DE SEGUROS</b>	<b>7.181.143</b>	<b>6.815.198</b>
5.14.10.00	Cuentas por Cobrar de Seguros	2.568.359	2.949.486
5.14.11.00	Cuentas por cobrar asegurados	2.268.368	2.517.128
5.14.12.00	Deudores por Operaciones de Reaseguro	297.969	432.094
5.14.12.10	Siniestros por Cobrar a Reaseguradores	254.797	393.988
5.14.12.20	Primas por Cobrar Reaseguro Aceptado	0	0
5.14.12.30	Activo por Reaseguro No Proporcional	43.172	38.106
5.14.12.40	Otros Deudores por Operaciones de Reaseguro	0	0
5.14.13.00	Deudores por Operaciones de Coaseguro	0	0
5.14.13.10	Primas por Cobrar por Operaciones de Coaseguro	0	0
5.14.13.20	Siniestros por Cobrar por Operaciones de Coaseguro	0	0
5.14.14.00	Otras Cuentas por Cobrar	2.022	264
5.14.20.00	<b>Participación del Reaseguro en las Reservas Técnicas</b>	<b>4.612.784</b>	<b>3.865.712</b>
5.14.21.00	Participación del Reaseguro en la Reserva de riesgo en curso	1.613.539	1.198.235
5.14.22.00	Participación del Reaseguro en las Reservas Seguros Previsionales	0	0
5.14.22.10	Participación del Reaseguro en la Reservas Rentas Vitalicias	0	0
5.14.22.20	Participación del Reaseguro en la Reserva Seguro Invalidez y Supervivencia	0	0
5.14.23.00	Participación del Reaseguro en la Reserva Matemática	8.641	13.447
5.14.24.00	Participación del Reaseguro en la Reserva Rentas Privadas	0	0
5.14.25.00	Participación del Reaseguro en la Reserva de siniestros	2.990.604	2.654.030
5.14.26.00	Participación del Reaseguro en la Reserva Catastrófica de terremoto	0	0
5.14.27.00	Participación del Reaseguro en la Reserva de Insuficiencia de Prima	0	0
5.14.28.00	Participación del Reaseguro en la Reserva	0	0
5.15.00.00	<b>OTROS ACTIVOS</b>	<b>3.104.974</b>	<b>3.223.891</b>
5.15.10.00	Intangibles	70.641	51.590
5.15.11.00	Goodwill		
5.15.12.00	Activos intangibles distinto a goodwill	70.641	51.590
5.15.20.00	Impuestos por cobrar	791.939	741.171
5.15.21.00	Cuentas por cobrar por impuesto corriente	2.983	3.198
5.15.22.00	Activos por Impuestos Diferidos	788.956	737.973
5.15.30.00	Otros Activos	2.242.394	2.431.130
5.15.31.00	Deudas del Personal	5.157	1.123
5.15.32.00	Cuentas por cobrar intermediarios	833.740	629.470
5.15.33.00	Deudores Relacionados	131.424	(315)
5.15.34.00	Gastos anticipados	268	0
5.15.35.00	Otros activos	1.271.805	1.800.852

Las notas adjuntas N° 1 al 49 forman parte integral de estos Estados Financieros.

# MAPFRE COMPAÑÍA DE SEGUROS DE VIDA DE CHILE S.A.

## Estados de Situación Financiera

al 31 de diciembre de 2022 y 2021

En miles de pesos

ESTADO SITUACION FINANCIERA SEGUROS DE VIDA		31-12-2022	31-12-2021
<b>5.20.00.00</b>	<b>TOTAL PASIVO Y PATRIMONIO</b>	<b>56.617.749</b>	<b>54.138.996</b>
<b>5.21.00.00</b>	<b>TOTAL PASIVO</b>	<b>43.730.616</b>	<b>41.956.908</b>
<b>5.21.10.00</b>	<b>PASIVOS FINANCIEROS</b>	<b>0</b>	<b>0</b>
<b>5.21.20.00</b>	<b>PASIVOS NO CORRIENTES MANTENIDOS PARA LA VENTA (NIIF 5)</b>	<b>0</b>	<b>0</b>
<b>5.21.30.00</b>	<b>TOTAL CUENTAS DE SEGUROS</b>	<b>41.288.087</b>	<b>38.947.027</b>
<b>5.21.31.00</b>	<b>Reservas Técnicas</b>	<b>39.594.269</b>	<b>37.110.031</b>
<b>5.21.31.10</b>	Reserva de riesgo en curso	4.518.570	3.726.651
<b>5.21.31.20</b>	Reservas Seguros Previsionales	<b>26.526.845</b>	<b>24.696.919</b>
<b>5.21.31.21</b>	Reservas Rentas Vitalicias	26.526.845	24.696.919
<b>5.21.31.22</b>	Reservas Seguro Invalidez y Supervivencia	0	0
<b>5.21.31.30</b>	Reserva matemática	250.989	267.821
<b>5.21.31.40</b>	Reserva valor del fondo	528.124	519.098
<b>5.21.31.50</b>	Reserva rentas privadas	0	324.725
<b>5.21.31.60</b>	Reserva de siniestros	7.769.741	7.574.817
<b>5.21.31.70</b>	Reserva Catastrófica de Terremoto	0	0
<b>5.21.31.80</b>	Reserva Insuficiencia de Prima	0	0
<b>5.21.31.90</b>	Otras Reservas Técnicas	0	0
<b>5.21.32.00</b>	<b>Deudas por Operaciones de Seguro</b>	<b>1.693.818</b>	<b>1.836.996</b>
<b>5.21.32.10</b>	Deudas con asegurados	207.065	696.287
<b>5.21.32.20</b>	Deudas por Operaciones Reaseguro	1.341.427	966.987
<b>5.21.32.30</b>	Deudas por Operaciones por Coaseguro	0	0
<b>5.21.32.31</b>	Primas por Pagar por Operaciones de Coaseguro	0	0
<b>5.21.32.32</b>	Siniestros por Pagar por Operaciones de Coaseguro	0	0
<b>5.21.32.40</b>	ingresos Anticipados por Operaciones de Seguros	145.326	173.722
<b>5.21.40.00</b>	<b>OTROS PASIVOS</b>	<b>2.442.529</b>	<b>3.009.881</b>
<b>5.21.41.00</b>	<b>Provisiones</b>	<b>526.233</b>	<b>792.113</b>
<b>5.21.42.00</b>	<b>Otros Pasivos</b>	<b>1.916.296</b>	<b>2.217.768</b>
<b>5.21.42.10</b>	Impuestos por pagar	<b>81.595</b>	<b>359.838</b>
<b>5.21.42.11</b>	Cuentas por Pagar por impuestos Corrientes	81.595	359.838
<b>5.21.42.12</b>	Pasivos por impuestos Diferidos	0	0
<b>5.21.42.20</b>	Deudas Con Relacionados	12.955	11.191
<b>5.21.42.30</b>	Deudas con intermediarios	74.714	64.830
<b>5.21.42.40</b>	Deudas con el personal	59.841	54.203
<b>5.21.42.50</b>	Ingresos anticipados	0	0
<b>5.21.42.60</b>	Otros pasivos no financieros	1.687.191	1.727.706
<b>5.22.00.00</b>	<b>TOTAL PATRIMONIO</b>	<b>12.887.133</b>	<b>12.182.088</b>
<b>5.22.10.00</b>	<b>Capital Pagado</b>	<b>13.676.767</b>	<b>13.676.767</b>
<b>5.22.20.00</b>	<b>Reservas</b>	<b>(3.269.667)</b>	<b>(2.682.267)</b>
<b>5.22.30.00</b>	<b>Resultados Acumulados</b>	<b>3.700.473</b>	<b>2.310.904</b>
<b>5.22.31.00</b>	Resultados Acumulados Periodos Anteriores	2.310.904	1.131.165
<b>5.22.32.00</b>	Resultado del ejercicio	2.283.966	1.685.342
<b>5.22.33.00</b>	(Dividendos)	(894.397)	(505.603)
<b>5.22.40.00</b>	<b>Otros Ajustes</b>	<b>(1.220.440)</b>	<b>(1.123.316)</b>

Las notas adjuntas N° 1 al 49 forman parte integral de estos Estados Financieros.



MAPFRE COMPAÑÍA DE SEGUROS DE VIDA DE CHILE S.A.

Estados de Resultados Integrales  
al 31 de diciembre de 2022 y 2021  
En miles de pesos

ESTADO RESULTADO INTEGRAL SEGUROS DE VIDA		31-12-2022	31-12-2021
<b>RESULTADOS</b>			
<b>5.31.10.00</b>	<b>MARGEN DE CONTRIBUCIÓN (MC)</b>	<b>2.237.099</b>	<b>2.469.277</b>
5.31.11.00	Primas Retenidas	5.579.939	6.363.254
5.31.11.10	Primas Directas	8.786.799	8.587.288
5.31.11.20	Primas aceptadas	0	0
5.31.11.30	Primas Cedidas	(3.206.860)	(2.224.034)
5.31.12.00	Variación de Reservas Técnicas	(159.727)	2.308.145
5.31.12.10	Variación Reserva de riesgo en curso	(224.570)	2.118.228
5.31.12.20	Variación Reserva Matemática	5.650	96.648
5.31.12.30	Variación Reserva Valor del Fondo	59.193	32.662
5.31.12.40	Variación Reserva Catastrófica de Terremoto	0	0
5.31.12.50	Variación Reserva Insuficiencia de Prima	0	60.607
5.31.12.60	Variación Otras reservas técnicas	0	0
5.31.13.00	Costo de Siniestros	(1.828.818)	(4.574.536)
5.31.13.10	Siniestros Directos	(3.002.475)	(6.029.324)
5.31.13.20	Siniestros Cedidos	1.173.657	1.454.788
5.31.13.30	Siniestros Aceptados	0	0
5.31.14.00	Costo de Rentas	(562.037)	(1.032.414)
5.31.14.10	Rentas Directas	(562.037)	(1.032.414)
5.31.14.20	Rentas Cedidas	0	0
5.31.14.30	Rentas Aceptadas	0	0
5.31.15.00	Resultado de Intermediación	(671.320)	(577.852)
5.31.15.10	Comisión Agentes Directos	(360.628)	(434.136)
5.31.15.20	Comisión Corredores y Retribución Asesores Previsionales	(872.373)	(980.450)
5.31.15.30	Comisiones de reaseguro aceptado	0	0
5.31.15.40	Comisiones de reaseguro cedido	561.681	836.734
5.31.16.00	Gastos por Reaseguro No Proporcional	(72.550)	(71.956)
5.31.17.00	Gastos Médicos	(152.166)	(90.936)
5.31.18.00	Deterioro de Seguros	103.778	145.572
<b>5.31.20.00</b>	<b>COSTOS DE ADMINISTRACIÓN (CA)</b>	<b>(2.349.016)</b>	<b>(2.041.527)</b>
5.31.21.00	Remuneraciones	(734.249)	(688.069)
5.31.22.00	Otros	(1.614.767)	(1.353.459)
<b>5.31.30.00</b>	<b>RESULTADO DE INVERSIONES (RI)</b>	<b>1.573.035</b>	<b>1.332.558</b>
5.31.31.00	Resultado Neto Inversiones Realizadas	50.412	12.660
5.31.31.10	Inversiones Inmobiliarias	0	0
5.31.31.20	Inversiones Financieras	50.412	12.660
5.31.32.00	Resultado Neto Inversiones no Realizadas	0	0
5.31.32.10	Inversiones Inmobiliarias	0	0
5.31.32.20	Inversiones Financieras	0	0
5.31.33.00	Resultado Neto Inversiones Devengadas	1.510.230	1.312.432
5.31.33.10	Inversiones Inmobiliarias	132.562	119.678
5.31.33.20	Inversiones Financieras	1.406.769	1.218.568
5.31.33.30	Depreciación	(16.807)	(14.834)
5.31.33.40	Gastos de Gestión	(12.294)	(10.980)
5.31.34.00	Resultado Neto Inversiones por Seguros con Cuenta Única de Inversiones	(247)	(247)
5.31.35.00	Deterioro de Inversiones	12.640	7.713
<b>5.31.40.00</b>	<b>RESULTADO TÉCNICO DE SEGUROS ( MC + RI + CA)</b>	<b>1.461.118</b>	<b>1.760.308</b>
<b>5.31.50.00</b>	<b>OTROS INGRESOS Y EGRESOS</b>	<b>14.731</b>	<b>(201)</b>
5.31.51.00	Otros Ingresos	5.567	3.768
5.31.52.00	Otros Gastos	9.164	(3.969)
5.31.61.00	Diferencia de cambios	32.977	(3.212)
5.31.62.00	Utilidad (pérdida) por unidades reajustables	1.075.536	346.273
<b>5.31.70.00</b>	<b>Resultado de operaciones continuas antes de impuesto renta</b>	<b>2.584.362</b>	<b>2.103.168</b>
5.31.80.00	Utilidad (Pérdida) por Operaciones Discontinuas y Disponibles para la Venta (netas de impto)	0	0
<b>5.31.90.00</b>	<b>Impuesto renta</b>	<b>(300.396)</b>	<b>(417.826)</b>
<b>5.31.00.00</b>	<b>RESULTADO DEL PERIODO</b>	<b>2.283.966</b>	<b>1.685.342</b>
<b>INTEGRALES</b>			
5.32.10.00	Resultado en la evaluación propiedades, plantas y equipos	0	0
5.32.20.00	Resultado en activos financieros	(132.543)	(659.906)
5.32.30.00	Resultado en coberturas de flujo de caja	0	0
5.32.40.00	Otros resultados con Ajusten en Patrimonio	0	0
5.32.50.00	Impuesto Diferidos	35.419	228.649
<b>5.32.00.00</b>	<b>TOTAL OTRO RESULTADO INTEGRAL</b>	<b>(97.124)</b>	<b>(431.257)</b>
<b>5.30.00.00</b>	<b>TOTAL RESULTADO INTEGRAL</b>	<b>2.186.842</b>	<b>1.254.085</b>

Las notas adjuntas N° 1 al 49 forman parte integral de estos Estados Financieros.

MAPFRE COMPAÑÍA DE SEGUROS DE VIDA DE CHILE S.A.

Estados de Flujo de Efectivo  
al 31 de diciembre de 2022 y 2021  
En miles de pesos

ESTADO DE FLUJOS DE EFECTIVO	31-12-2022	31-12-2021	
<b>FLUJOS DE EFECTIVO DE LAS ACTIVIDADES DE LA OPERACIÓN</b>			
<b>Ingresos de las Actividades de la Operación</b>			
7.31.11.00	Ingresos por primas de seguros y coaseguro	10.016.623	11.993.673
7.31.12.00	Ingresos por primas reaseguro aceptado		
7.31.13.00	Devolución por rentas y siniestros		
7.31.14.00	Ingreso por rentas y siniestros reasegurados	193.732	732.163
7.31.15.00	Ingreso por comisiones reaseguros cedidos		
7.31.16.00	Ingreso por Activos financieros e inmobiliarios a valor razonable	15.248.446	9.643.810
7.31.17.00	Ingresos por Activos financieros e inmobiliarios a costo amortizado	0	0
7.31.18.00	Intereses y dividendos recibidos		
7.31.19.00	Préstamos y partidas por cobrar		
7.31.20.00	Otros ingresos de la actividad aseguradora		
<b>7.31.00.00</b>	<b>Total ingresos de efectivo de la actividad aseguradora</b>	<b>25.458.801</b>	<b>22.369.646</b>
<b>Egresos de las Actividades de la Operación</b>			
7.32.11.00	Egresos por prestaciones seguro directo y coaseguro	(741.583)	(575.888)
7.32.12.00	Pago de rentas y siniestros	(6.922.005)	(9.102.529)
7.32.13.00	Egreso por comisiones seguros directos	(1.293.538)	(2.096.051)
7.32.14.00	Egreso por comisiones reaseguros aceptados		
7.32.15.00	Egreso por Activos financieros e inmobiliarios a valor razonable	(9.979.140)	(8.368.073)
7.32.16.00	Egresos por Activos financieros e inmobiliarios a costo amortizado		
7.32.17.00	Gastos por Impuesto	(902.100)	0
7.32.18.00	Gasto de Administración	(4.744.441)	(2.489.071)
7.32.19.00	Otros egresos de la actividad aseguradora		
<b>7.32.00.00</b>	<b>Total egresos de efectivo de la actividad aseguradora</b>	<b>(24.582.807)</b>	<b>(22.631.612)</b>
<b>7.30.00.00</b>	<b>Total flujos de efectivo netos de actividades de la operación</b>	<b>875.994</b>	<b>-261.966</b>
<b>FLUJOS DE EFECTIVO DE LAS ACTIVIDADES DE INVERSIÓN</b>			
<b>Ingresos de actividades de inversión</b>			
7.41.11.00	Ingresos por propiedades, muebles y equipos	0	0
7.41.12.00	Propiedades de inversión		
7.41.13.00	Activos intangibles		
7.41.14.00	Activos mantenidos para la venta		
7.41.15.00	Participaciones en entidades del grupo y filiales		
7.41.16.00	Otros ingresos relacionados con actividades de inversión		
<b>7.41.00.00</b>	<b>Total ingresos de efectivo de las actividades de inversión</b>	<b>0</b>	<b>0</b>
<b>Egresos de actividades de inversión</b>			
7.42.11.00	Egresos por propiedades, muebles y equipos.		
7.42.12.00	Propiedades de inversión		
7.42.13.00	Activos intangibles		
7.42.14.00	Activos mantenidos para la venta	0	0
7.42.15.00	Participaciones en entidades del grupo y filiales		
7.42.16.00	Otros egresos relacionados con actividades de inversión		
<b>7.42.00.00</b>	<b>Total egresos de efectivo de las actividades de inversión</b>	<b>0</b>	<b>0</b>
<b>7.40.00.00</b>	<b>Total de flujos de actividades de inversión</b>	<b>0</b>	<b>0</b>
<b>FLUJOS DE EFECTIVO DE LAS ACTIVIDADES DE FINANCIAMIENTO</b>			
<b>Ingresos de actividades de financiamiento</b>			
7.51.11.00	Emisión de instrumentos de patrimonio		
7.51.12.00	Ingresos por préstamos a relacionados		
7.51.13.00	Préstamos bancarios		
7.51.14.00	Aumentos de capital		
7.51.15.00	Otros ingresos relacionados con actividades de financiamiento		
<b>7.51.00.00</b>	<b>Total ingresos de efectivo de las actividades de financiamiento</b>	<b>0</b>	<b>0</b>
<b>Egresos de actividades de financiamiento</b>			
7.52.11.00	Dividendos a los accionistas	(1.400.000)	0
7.52.12.00	Intereses pagados		
7.52.13.00	Disminución de capital		
7.52.14.00	Egresos por préstamos con relacionados		
7.52.15.00	Otros egresos relacionados con actividades de financiamiento		
<b>7.52.00.00</b>	<b>Total egresos de efectivo de las actividades de financiamiento</b>	<b>(1.400.000)</b>	<b>0</b>
<b>7.50.00.00</b>	<b>Total flujos de efectivo netos de actividades de financiamiento</b>	<b>(1.400.000)</b>	<b>0</b>
7.60.00.00	Efecto de las variaciones de los tipo de cambio		
<b>7.70.00.00</b>	<b>Total aumento/disminución de efectivo y equivalentes</b>	<b>(524.006)</b>	<b>-261.966</b>
<b>7.71.00.00</b>	<b>Efectivo y equivalentes al inicio del periodo</b>	<b>941.152</b>	<b>1.203.118</b>
<b>7.72.00.00</b>	<b>Efectivo y equivalentes al final del periodo</b>	<b>417.146</b>	<b>941.152</b>
<b>7.80.00.00</b>	<b>Componentes del efectivo y equivalentes al final del periodo</b>	<b>417.146</b>	<b>941.152</b>
7.81.00.00	Caja y bancos	410.582	934.321
7.82.00.00	Equivalentes al afectivo	6.564	6.831

Las notas adjuntas N° 1 al 49 forman parte integral de estos Estados Financieros.

**MAPFRE COMPAÑÍA DE SEGUROS DE VIDA DE CHILE S.A.**

**Estados de Cambios en el Patrimonio  
Por los años terminados al 31 de diciembre de 2022 y 2021  
En miles de pesos**

ESTADO TOTAL DE CAMBIOS EN EL PATRIMONIO	Capital		Reservas			Resultados Acumulados	Resultado del Ejercicio	Otros Ajustes			TOTAL	
	Pagado	Sobre Precio de acciones	Reserva Ajuste por Calce	Reserva Descalce Seg. CUI	Otras Reservas			Resultado en la Evaluación de Propiedades, Plantas y Equipos	Resultado en Activos Financieros	Resultado en Coberturas de Flujo de Caja		Otros Resultados con Ajuste en Patrimonio
8.11.00.00 Patrimonio Inicial antes de Ajustes	13.676.767	89.687	(2.685.153)	(6.779)	(80.022)	625.562	1.685.342	0	(1.123.316)	0	0	12.182.088
8.12.00.00 Ajustes de Periodos anteriores												0
8.10.00.00 Patrimonio al inicio del periodo	13.676.767	89.687	(2.685.153)	(6.779)	(80.022)	625.562	1.685.342	0	(1.123.316)	0	0	12.182.088
8.20.00.00 Resultado Integral	0	0	0	0	0	0	2.283.966	0	(97.124)	0	0	2.186.842
8.21.00.00 Resultado del periodo							2.283.966					2.283.966
8.22.00.00 Total de Ingresos (Gastos) Registrados con Abono (Cargo) a Patrimonio									(132.543)			(132.543)
8.23.00.00 Impuesto Diferido						0			35.419			35.419
8.30.00.00 Transferencia de Resultados Acumulados						1.685.342	(1.685.342)					0
8.40.00.00 Operaciones con los accionistas	0	0	0	0	0	(894.397)	0	0	0	0	0	(894.397)
8.41.00.00 Aumentos (Disminución) de capital												0
8.42.00.00 (-) Distribución de dividendos						(894.397)						(894.397)
8.43.00.00 Otras operaciones con los accionistas												0
8.50.00.00 Reservas			(587.275)	(125)								0
8.60.00.00 Transferencia de Patrimonio a Resultado												0
8.70.00.00 SALDO FINAL PERIODO ACTUAL	13.676.767	89.687	(3.272.428)	(6.904)	(80.022)	1.416.507	2.283.966	0	(1.220.440)	0	0	12.887.133

ESTADO TOTAL DE CAMBIOS EN EL PATRIMONIO	Capital		Reservas			Resultados Acumulados	Resultado del Ejercicio	Otros Ajustes			TOTAL	
	Pagado	Sobre Precio de acciones	Reserva Ajuste por Calce	Reserva Descalce Seg. CUI	Otras Reservas			Resultado en la Evaluación de Propiedades, Plantas y Equipos	Resultado en Activos Financieros	Resultado en Coberturas de Flujo de Caja		Otros Resultados con Ajuste en Patrimonio
						57007						
8.11.00.00 Patrimonio Inicial antes de Ajustes	13.676.767	89.687	(2.461.424)	(6.331)	(80.022)	849.893	281.272	0	(692.059)	0	0	11.657.783
8.12.00.00 Ajustes de Periodos anteriores												0
8.10.00.00 Patrimonio al inicio del periodo	13.676.767	89.687	(2.461.424)	(6.331)	(80.022)	849.893	281.272	0	(692.059)	0	0	11.657.783
8.20.00.00 Resultado Integral	0	0	0	0	0	0	1.685.342	0	(431.257)	0	0	1.254.085
8.21.00.00 Resultado del periodo							1.685.342					1.685.342
8.22.00.00 Total de Ingresos (Gastos) Registrados con Abono (Cargo) a Patrimonio									(659.906)			(659.906)
8.23.00.00 Impuesto Diferido						0			228.649			228.649
8.30.00.00 Transferencia de Resultados Acumulados						281.272	(281.272)					0
8.40.00.00 Operaciones con los accionistas	0	0	0	0	0	(505.603)	0	0	0	0	0	(505.603)
8.41.00.00 Aumentos (Disminución) de capital												0
8.42.00.00 (-) Distribución de dividendos						(505.603)						(505.603)
8.43.00.00 Otras operaciones con los accionistas												0
8.50.00.00 Reservas			(223.729)	(448)								0
8.60.00.00 Transferencia de Patrimonio a Resultado												0
8.70.00.00 SALDO FINAL PERIODO ACTUAL	13.676.767	89.687	(2.685.153)	(6.779)	(80.022)	625.562	1.685.342	0	(1.123.316)	0	0	12.182.088

Las notas adjuntas N° 1 al 49 forman parte integral de estos Estados Financieros.

## NOTA 1. ENTIDAD QUE REPORTA

ENTIDAD QUE REPORTA				
<b>Razón Social</b>	: Mapfre compañía de Seguros de Vida de Chile SA			
<b>RUT</b>	: 96.933.330-k			
<b>Domicilio</b>	: Isidora Goyenechea 3520 piso 16 las Condes			
<b>Principales cambios societarios de fusiones y adquisiciones</b>	: Sin modificación			
<b>Grupo Económico</b>	: Mapfre			
<b>Nombre de la entidad controladora</b>	: Mapfre Internacional SA			
<b>Nombre Controladora última del Grupo</b>	: Mapfre SA			
<b>Actividades principales</b>	: Seguros de Vida			
<b>N° Resolución Exenta</b>	: N° 281			
<b>Fecha de Resolución Exenta SVS</b>	: 11 de Octubre del 2000			
<b>N° Registro de Valores</b>	: Sin registro de valores			
<b>N° Registro de Trabajadores</b>	: 16			
<b>Accionistas</b>	: Mapfre Chile Vida			
	Inversiones Mapfre Chile SPA			
<b>Nombre Accionista</b>	<b>Rut Accionista</b>	<b>Tipo de Persona</b>	<b>Porcentaje de Propiedad</b>	
Inversiones Mapfre Chile SPA	76.280.940-0	Jurídica Nacional	99,9968%	
Mapfre America SA	59.149.680-8	Jurídica Nacional	0,0032%	
<b>Clasificadores de Riesgo</b>	:			
<b>Nombre Clasificadora de Riesgo</b>	<b>RUT Clasificadora de Riesgo</b>	<b>Clasificación de Riesgo</b>	<b>N° de Registro Clasificadores de Riesgo</b>	<b>Fecha de Clasificación</b>
Humphreys	79.839.720-6	AA-	03	12-01-2023
ICR	76.188.980-K	AA-	09	12-01-2023
<b>Audidores Externos</b>	: KPMG Auditores consultores Ltda.	89.907.300-2		
<b>Número Registro Auditores Externos SVS</b>	: 9			
<b>Nombre del Socio que firma el informe con la opinión</b>	: Ernesto Guzmán Vargas			
<b>RUN del socio de la firma auditora</b>	: 11.866.889-8			

## NOTA 2 BASES DE PREPARACION

### a) Declaración de cumplimiento

Los presentes estados financieros han sido preparados de acuerdo con Normas Internacionales de Información Financiera emitidas por el International Accounting Standards Board ("IASB") y las normas impartidas por la Comisión para el Mercado Financiero (CMF). En caso de discrepancias priman las últimas sobre las primeras.

Las políticas contables adoptadas en la preparación de estos estados financieros han sido diseñadas en función de la Circular N° 2022 de las CMF, del 17 de mayo del 2011 y modificaciones posteriores y las NIIF vigentes al 31 de diciembre de 2019, y aplicadas de manera uniforme a todos los períodos que se presentan en estos estados financieros.

Los Estados Financieros del ejercicio 2022 están aprobados por la Junta de Directorios realizada el 28 de febrero 2023.

### b) Período contable

Los presentes estados financieros cubren los siguientes ejercicios:

- Estado de Situación Financiera: al 31 de diciembre de 2022 y 2021.
- Estado de Resultados Integrales, Estado de Cambios en el Patrimonio Neto y Estado de Flujos de Efectivo: Por los ejercicios comprendidos entre el 1 de enero y el 31 de diciembre de 2022 y 2021.
- Las notas a los estados financieros por el ejercicio comprendido entre el 1 de enero y el 31 de diciembre de 2022.

### c) Bases de medición

Los Estados Financieros han sido preparados de acuerdo con el método del costo histórico, con excepción de las siguientes partidas incluidas en el estado de situación financiera:

- Los activos financieros medidos a valor razonable, valorizados a su valor razonable.
- Las propiedades de uso propio, valorizadas al menor valor entre el costo corregido por inflación menos depreciación acumulada y el valor de la tasación comercial.
- Las reservas técnicas, valorizadas al valor presente actuarial.

### d) Moneda funcional y de representación

Las partidas incluidas en los estados financieros se valoran utilizando la moneda del entorno económico principal en que la entidad opera ("moneda funcional"). Los estados financieros se presentan en miles de pesos chilenos, siendo el peso chileno la moneda funcional que definió Mapfre Compañía de Seguros Vida de Chile S.A.

**e) Nuevos pronunciamientos contables (IFRS e Interpretaciones del Comité de Interpretaciones de IFRS)**

Pronunciamientos contables vigentes

Los siguientes pronunciamientos contables modificados son de aplicación obligatoria a partir de los períodos iniciados el 1 de enero de 2022:

Modificaciones a las NIIF

*Contratos Onerosos – Costos de Cumplimiento de un Contrato (Modificaciones a la NIC 37)*

*Mejoras anuales a las Normas NIIF 2018-2020 (Modificaciones a las NIIF 1, NIC 9 y NIC 41)*

*Propiedad, Planta y Equipos – Ingresos antes del uso previsto (Modificaciones a la NIC 16)*

*Referencia al Marco Conceptual (Modificaciones a la NIIF 3)*

El siguiente pronunciamiento contable se aplica a partir de los períodos iniciados el o después del 1 de abril de 2021:

*Reducciones del alquiler relacionadas con el COVID-19 después del 30 de junio de 2021 (Modificaciones a la NIIF 16).*

La Compañía ha evaluado los impactos y estos no tienen efectos en los estados financieros

Pronunciamientos contables emitidos aún no vigentes

Los siguientes pronunciamientos contables emitidos son aplicables a los períodos anuales que comienzan después del 1 de enero de 2022, y no han sido aplicados en la preparación de estos estados financieros. El Grupo tiene previsto adoptar los pronunciamientos contables que les correspondan en sus respectivas fechas de aplicación y no anticipadamente.

Nueva NIIF	Fecha de aplicación obligatoria
NIIF 17 <i>Contratos de Seguro</i>	Períodos anuales que comienzan en o después del 1 de enero de 2023. Esta fecha incluye la exención de las aseguradoras con respecto a la aplicación de la NIIF 9 para permitirles implementar la NIIF 9 y la NIIF 17 al mismo tiempo. Se permite adopción anticipada para entidades que aplican la NIIF 9 y la NIIF 15 en o antes de esa fecha.

Modificaciones a las NIIF	
<i>Clasificación de Pasivos como Corrientes o No Corrientes</i> (Modificaciones a la NIC 1)	Períodos anuales que comienzan en o después del 1 de enero de 2023. Se permite adopción anticipada.
<i>Venta o Aportaciones de Activos entre un Inversor y su Asociada o Negocio Conjunto</i> (Modificaciones a la NIIF 10 y NIC 28)	Fecha efectiva diferida indefinidamente.
<i>Revelaciones de políticas contables</i> (Modificaciones a la NIC 1 y Declaración de Práctica 2 <i>Elaboración de Juicios Relacionados con la Materialidad</i> )	Períodos anuales que comienzan en o después del 1 de enero de 2023. Se permite adopción anticipada.
<i>Definición de Estimación Contable</i> (Modificaciones a la NIC 8)	Períodos anuales que comienzan en o después del 1 de enero de 2023. Se permite adopción anticipada y será aplicada prospectivamente a los cambios en las estimaciones contables y cambios en las políticas contables que ocurran en o después del comienzo del primer período de reporte anual en donde la compañía aplique las modificaciones.
<i>Impuesto diferido relacionado con activos y pasivos que surgen de una única transacción</i> (Modificaciones a la NIC 12)	Períodos anuales que comienzan en o después del 1 de enero de 2023. Se permite adopción anticipada.
<i>Aplicación inicial de la NIIF 17 y la NIIF 9 – Información Comparativa</i> (Modificaciones a la NIIF 17)	La modificación es aplicable a partir de la aplicación de la NIIF 17 <i>Contratos de Seguro</i>
<i>Pasivos por Arrendamientos en una Venta con Arrendamiento Posterior</i> (Modificaciones a la NIIF 16)	Períodos anuales que comienzan en o después del 1 de enero de 2024. Se permite adopción anticipada.
<i>Pasivos No Corrientes con Covenants</i> (Modificaciones a la NIC 1)	Períodos anuales que comienzan en o después del 1 de enero de 2024.

*No se espera que estos pronunciamientos contables emitidos aún no vigentes tengan un impacto significativo sobre los estados financieros.*

## I. Pronunciamientos contables vigentes

### Modificaciones a las NIIF

*Reducciones del alquiler relacionadas con el COVID-19 después del 30 de junio de 2021 (Modificaciones a la NIIF 16)*

En mayo de 2020, el Consejo de Normas Internacionales de Contabilidad (el Consejo), emitió la modificación a la NIIF 16 *Arrendamientos* que incluye una solución práctica opcional que simplifica la forma en la cual el arrendatario contabiliza las reducciones de alquiler que son consecuencia directa del COVID-19.

La solución práctica incluida en las modificaciones del 2020 solo aplica para las concesiones de renta en donde la reducción en los pagos por arrendamiento se relacione con pagos que originalmente vencían en o antes del 30 de junio de 2021. En tal sentido, el Consejo ha extendido la aplicación del expediente práctico en 12 meses, permitiendo a los arrendatarios aplicarlo a las concesiones de renta en donde la reducción en los pagos por arrendamiento se relacione con pagos que originalmente vencen en o antes del 30 de junio de 2022.

La Administración no ha determinado el potencial impacto de la aplicación de esta modificación sobre sus estados financieros.

*Contratos Onerosos – Costos de Cumplimiento de un Contrato (Modificaciones a la NIC 37)*

Con el objetivo de aclarar los tipos de costos que una compañía incluye como costos de cumplimiento de un contrato al momento de evaluar si un contrato es oneroso, el Consejo de Normas Internacionales de Contabilidad (el Consejo) emitió en mayo de 2020 la modificación a la NIC 37 *Provisiones, pasivos contingentes y activos contingentes*. Como consecuencia de esta modificación, las entidades que actualmente aplican el enfoque de “costos incrementales”, se verán en la necesidad de reconocer provisiones más grandes y una mayor cantidad de contratos onerosos.

La modificación aclara que los costos de cumplimiento de un contrato comprenden:

- los costos incrementales, por ejemplo: mano de obra directa y materiales; y
- una asignación de otros costos directos, por ejemplo: la asignación de un gasto de depreciación de un ítem de Propiedad, Planta y Equipos usado para el cumplimiento de un contrato.

A la fecha de aplicación inicial, el efecto acumulado de la aplicación de esta modificación a la Norma es reconocido en los saldos iniciales como un ajuste a las utilidades retenidas o cualquier otra partida en el patrimonio, según corresponda.

La Administración no ha determinado el potencial impacto de la aplicación de esta modificación sobre sus estados financieros.



## *Mejoras anuales a las Normas NIIF 2018-2020*

Como parte del proceso de realizar cambios no urgentes pero necesarios a las Normas NIIF, el Consejo de Normas Internacionales de Contabilidad (el Consejo), emitió las Mejoras anuales a las Normas NIIF 2018-2020.

Las modificaciones incluyen:

- NIIF 1 *Adopción Inicial de las Normas Internacionales de Información Financiera*: Esta modificación simplifica la adopción inicial de una subsidiaria que adopta las NIIF en una fecha posterior a la controladora, es decir, si una subsidiaria adopta las Normas NIIF en una fecha posterior a la controladora y aplica la NIIF 1.D16(a), entonces la subsidiaria puede optar por medir los efectos acumulados por conversión para todas las operaciones en el extranjero considerando los importes incluidos en los estados financieros consolidados de la controladora, en función a la fecha de transición de la controladora a las Normas NIIF.
- NIIF 9 *Instrumentos Financieros*. La modificación aclara que, para el propósito de realizar la “prueba del 10 por ciento” para dar de baja los pasivos financieros, al determinar las comisiones pagadas netas de las comisiones cobradas, un prestatario solo debe considerar las comisiones pagadas o recibidas entre el prestatario y el prestamista, incluyendo las comisiones pagadas o recibidas por el prestatario o prestamista en nombre de un tercero.
- NIIF 16 *Arrendamientos*. La modificación elimina el ejemplo ilustrativo de pagos del arrendador relacionado con mejoras al bien arrendado. Tal como está redactado actualmente, el ejemplo no es claro en cuanto a por qué dichos pagos no son un incentivo de arrendamiento. La modificación ayudará a eliminar la posibilidad de confusiones en la identificación de incentivos por arrendamientos en transacciones de agentes inmobiliarios.
- NIC 41 *Agricultura*. La modificación elimina el requisito de excluir los flujos de caja por impuestos al medir el valor razonable, alineando así los requisitos de medición de valor razonable establecidos en la NIC 41 con los establecidos en la NIIF 13 *Medición del Valor Razonable*.

La Administración no ha determinado el potencial impacto de la aplicación de esta modificación sobre sus estados financieros.

### *Propiedad, Planta y Equipos – Ingresos antes del uso previsto (Modificaciones a la NIC 16)*

Con el objetivo de proveer una guía en la contabilización de las ventas y costos que las entidades pueden generar en el proceso de hacer que un ítem de Propiedad, Planta y Equipos esté disponible para su uso, el Consejo de Normas Internacionales de Contabilidad (el Consejo) emitió en mayo de 2020 la modificación a la NIC 16.

De acuerdo con estas modificaciones, el producto de la venta de los bienes obtenidos en el proceso que un ítem de Propiedad, Planta y Equipo está disponible para su uso, deberá ser reconocido en el estado de resultados junto con los costos de producir tales bienes. Deberá ser aplicada la NIC 2 *Inventarios* en la identificación y medición de estos bienes.

Las entidades tendrán la necesidad de diferenciar entre:

- los costos asociados con la producción y venta de los bienes y servicios antes de que el ítem de Propiedad, Planta y Equipos esté en uso; y

- los costos asociados con la puesta en funcionamiento del ítem de Propiedad, Planta y Equipos para su uso previsto.

La Administración no ha determinado el potencial impacto de la aplicación de esta modificación sobre sus estados financieros.

#### *Referencia al Marco Conceptual (Modificaciones a la NIIF 3)*

En mayo de 2020, el Consejo de Normas Internacionales de Contabilidad (el Consejo), emitió la *Referencia al Marco Conceptual*, que modifica la NIIF 3 *Combinaciones de Negocios*. La modificación reemplaza la referencia realizada a una versión antigua del *Marco Conceptual para los Reportes Financieros* con una referencia a la última versión emitida en marzo 2018. Adicionalmente, el Consejo incluyó una excepción a su requerimiento de que la entidad hiciera referencia al *Marco Conceptual* para determinar qué constituye un activo o un pasivo. Esta excepción indica que, para algunos tipos de pasivos y pasivos contingentes, la entidad que aplique NIIF 3 debe referirse a la NIC 37 *Provisiones, Pasivos Contingentes y Activos Contingentes*.

*[La Administración no ha determinado el potencial impacto de la aplicación de esta modificación sobre sus estados financieros (consolidados).] [El Grupo ha evaluado el impacto estimado que la aplicación de esta modificación tendrá sobre sus estados financieros (consolidados), como se describe a continuación...] [Adecuar la descripción del impacto a la situación de cada Compañía]*

Pronunciamientos Contables emitidos aún no vigentes

#### Nueva Norma

##### *NIIF 17 Contratos de Seguro*

Emitida el 18 de mayo de 2017, esta Norma requiere que los pasivos de seguro sean medidos a un valor de cumplimiento corriente y otorga un enfoque más uniforme de presentación y medición para todos los contratos de seguro. Estos requerimientos son diseñados para generar una contabilización consistente y basada en principios.

En marzo de 2020, el Consejo de Normas Internacionales de Contabilidad (el Consejo) decidió diferir la fecha de vigencia de la NIIF 17 para el 1 de enero de 2023, permitiéndose la adopción anticipada si se ha adoptado la NIIF 9 y la NIIF 15. El Consejo también decidió extender la exención temporal a la NIIF 9, otorgados a las aseguradoras que cumplen con los criterios especificados, hasta el 1 de enero de 2023.

La Administración no ha determinado el potencial impacto de la aplicación de esta modificación sobre sus estados financieros.

## Modificaciones a las NIIF

### *Clasificación de Pasivos como Corrientes o No Corrientes (Modificación a la NIC 1)*

Con el objetivo de fomentar la uniformidad de aplicación y aclarar los requisitos para determinar si un pasivo es corriente o no corriente, el Consejo de Normas Internacionales de Contabilidad ha modificado la NIC 1 *Presentación de Estados Financieros*. Como consecuencia de esta modificación, las entidades deben revisar sus contratos de préstamos para determinar si su clasificación cambiará.

Las modificaciones incluyen lo siguiente:

- El derecho a aplazar la cancelación debe estar fundamentado: la NIC 1 actual establece que las entidades clasifican un pasivo como corriente cuando no tienen un derecho incondicional para aplazar la cancelación del pasivo durante, al menos, los doce meses siguientes a la fecha del ejercicio sobre el que se informa. Como parte de sus modificaciones, el IASB ha suprimido el requisito de que el derecho sea incondicional y, en su lugar, señala que el derecho a aplazar la cancelación debe estar fundamentado y existir al final del ejercicio sobre el que se informa.
- La clasificación de las líneas de crédito renovables puede cambiar: las entidades clasifican un pasivo como no corriente si tienen derecho a aplazar su cancelación durante al menos doce meses a partir del final del ejercicio sobre el que se informa. Ahora, el IASB ha aclarado que el derecho a aplazar existe únicamente si la sociedad cumple las condiciones especificadas en el acuerdo de préstamo al final del ejercicio sobre el que se informa, incluso aunque el prestamista no verifique el cumplimiento hasta una fecha posterior.
- Pasivos con características de cancelación de patrimonio: en las modificaciones se señala que la cancelación de un pasivo incluye el traspaso de los instrumentos de patrimonio propios de la entidad a la otra parte. La modificación aclara la forma en que las entidades clasifican un pasivo que incluye una opción de conversión de la otra parte, que podría reconocerse como patrimonio o como pasivo de forma separada con respecto al componente de pasivo previsto en la NIC 32 *Instrumentos Financieros: Presentación*.

La modificación es efectiva, de forma retroactiva, para los períodos anuales que comienzan el, o después del, 1 de enero de 2023. Se permite su aplicación anticipada. No obstante, las sociedades considerarán incluir la información a revelar de conformidad con la NIC 8 *Políticas Contables, Cambios en las Estimaciones Contables y Errores* en sus siguientes estados financieros anuales.

La Administración no ha determinado el potencial impacto de la aplicación de esta modificación sobre sus estados financieros.

### *Venta o Aportaciones de Activos entre un Inversor y su Asociada o Negocio Conjunto (Modificaciones a la NIIF 10 y NIC 28).*

El 11 de septiembre de 2014, se emitió esta modificación que requiere que, al efectuarse transferencias de subsidiarias hacia una asociada o negocio conjunto, la totalidad de la ganancia se reconozca cuando los activos transferidos reúnan la definición de “negocio” bajo NIIF 3 *Combinaciones de Negocios*. La modificación establece una fuerte presión en la definición de “negocio” para el reconocimiento en resultados. La modificación también introduce nuevas e inesperadas contabilizaciones para transacciones que consideran la mantención parcial en activos que no son negocios.

Se ha postergado de manera indefinida la fecha efectiva de aplicación de esta modificación.

La Administración no ha determinado el potencial impacto de la aplicación de esta modificación sobre sus estados financieros.

*Revelaciones de políticas contables (Modificaciones a la NIC 1 y Declaración de Práctica 2 Elaboración de Juicios relacionados con la Materialidad)*

En octubre de 2018, el Consejo perfeccionó la definición de materialidad de manera que fuese más fácil de entender y de aplicar. Esta definición está alineada con todo el marco NIIF incluyendo el marco conceptual. Los cambios en la definición de la materialidad complementan la Declaración de Práctica 2 *Elaboración de Juicios relacionados con la Materialidad*, no obligatoria, emitida por el Consejo en el 2017, que señala un procedimiento de cuatro pasos que pueden ser utilizados como ayuda para hacer juicios de materialidad en la preparación de los estados financieros.

En febrero de 2021, el Consejo emitió las modificaciones a la NIC 1 *Presentación de los Estados Financieros* y una actualización de la Declaración de Práctica 2.

Las modificaciones incluyen los siguientes:

- Requiere a las compañías la revelación de sus políticas contables *materiales* en vez de las políticas contables *significativas*;
- Aclaran que las políticas contables relacionadas con transacciones inmateriales, otros eventos o condiciones son en sí inmateriales y por lo tanto no necesitan ser reveladas;
- Aclaran que no todas las políticas contables que están relacionadas con transacciones materiales, otros eventos o condiciones, son en sí materiales para los estados financieros de la compañía.

Las modificaciones a la Declaración Práctica 2, incluyen dos ejemplos adicionales en la aplicación de la materialidad en las revelaciones de las políticas contables.

La Administración no ha determinado el potencial impacto de la aplicación de esta modificación sobre sus estados financieros.

*Definición de estimación contable (Modificaciones a la NIC 8)*

En febrero de 2021, el Consejo emitió las modificaciones a la NIC 8 *Políticas Contables, Cambios en las Estimaciones Contables y Errores*, para aclarar como las compañías deben distinguir entre cambios en las políticas contables y cambios en estimaciones contables, teniendo como foco principal la definición y aclaratorias de las estimaciones contables.

Las modificaciones aclaran la relación entre las políticas y las estimaciones contables, especificando que una compañía desarrolla una estimación contable para alcanzar el objetivo previamente definido en una política contable.

La Administración no ha determinado el potencial impacto de la aplicación de esta modificación sobre sus estados financieros.

*Impuesto diferido relacionado con activos y pasivos que surgen de una única transacción (Modificaciones a la NIC 12)*

En mayo de 2021, el Consejo emitió las modificaciones a la NIC 12 *Impuesto diferido relacionados con activos y pasivos que surgen de una única transacción*, para aclarar como las compañías deben contabilizar el impuesto diferido en cierto tipo de transacciones en donde se reconoce un activo y un pasivo, como por ejemplo arrendamientos y obligaciones por retiro de servicio.

Las modificaciones reducen el alcance de la exención en el reconocimiento inicial de modo que no se aplica a transacciones que dan lugar a diferencias temporarias iguales y compensatorias. Como resultado, las compañías necesitarán reconocer un activo por impuestos diferidos y un pasivo por impuestos diferidos por las diferencias temporarias que surjan en el reconocimiento inicial de un arrendamiento y una obligación por retiro de servicio.

La Administración no ha determinado el potencial impacto de la aplicación de esta modificación sobre sus estados financieros.

*Aplicación inicial de la NIIF 17 y la NIIF 9 – Información comparativa (Modificaciones a la NIIF 17)*

En diciembre de 2021, el Consejo emitió las modificaciones a la NIIF 17 *Aplicación inicial de la NIIF 17 y la NIIF 9 – Información comparativa*, con el objeto de aliviar las complejidades operacionales entre la contabilización de los pasivos por contratos de seguros y los activos financieros relacionados en la aplicación inicial de la NIIF 17.

Las modificaciones permiten que la presentación de la información comparativa de los activos financieros relacionados con los contratos de seguro sea presentada de manera consistente con los establecido en la Norma Internacional de Información Financiera 9 (NIIF 9) *Instrumentos Financieros*.

*Pasivos por arrendamientos en una Venta con Arrendamiento Posterior (Modificaciones a la NIIF 16)*

En septiembre de 2022, el Consejo emitió las modificaciones de las NIIF 16 *Arrendamientos– Pasivos por arrendamientos en una Venta con Arrendamiento Posterior*, que establece los requerimientos de como una entidad debe contabilizar una venta con arrendamiento posterior, después de la fecha de la transacción.

Si bien la NIIF 16 incluye los requisitos sobre como contabilizar una venta con arrendamiento posterior en la fecha que tiene lugar la transacción, la Norma no especifica como sería la medición posterior de esta transacción. Las modificaciones emitidas por el Consejo se suman a los requisitos establecidos en la NIIF 16 para las ventas con arrendamiento posterior, y que respaldan la aplicación consistente de la Norma.

La Administración no ha determinado el potencial impacto de la aplicación de esta modificación sobre sus estados financieros.

*Pasivos no corrientes con covenants*

El Consejo de Normas Internacionales de Contabilidad (el Consejo) emitió en octubre de 2022 la modificación a la NIC 1 *Presentación de Estados Financieros*, en la cual indica que solo los covenants que una empresa debe cumplir en la fecha de presentación de informes o antes afectan la clasificación de un pasivo como corriente o no corriente.

Los covenants con los que la empresa debe cumplir después de la fecha de presentación (es decir, convenios futuros) no afectan la clasificación de un pasivo en esa fecha. Sin embargo, cuando los pasivos no corrientes están sujetos a covenants, las empresas ahora deberán divulgar información para ayudar a los usuarios a comprender el riesgo de que esos pasivos puedan volverse reembolsables dentro de los 12 meses posteriores a la fecha de presentación.

La Administración no ha determinado el potencial impacto de la aplicación de esta modificación sobre sus estados financieros.

## **f) Cambios Contables**

De acuerdo a lo instruido en Oficio Ordinario N° 78.461 del 18 de octubre de 2022, la Comisión para el Mercado Financiero (CMF), clarificó el criterio de registro y presentación de la variación por la reajustabilidad de la moneda y la variación en moneda extranjera asociada a las cuentas técnicas de seguros, señalando que estas variaciones deben ser presentadas en la cuenta Utilidad (pérdida) por Unidades Reajustables del estado de resultados. De esta forma la Compañía reclasificó al 31 de diciembre de 2022 un monto de M\$ (M\$ 215.247) desde la cuenta Variación Reservas de Riesgo en Curso y Variación de Reserva de Siniestros a las cuentas Perdida por Unidades Reajustables y Diferencia de Cambio.

## **NOTA 3 POLITICAS CONTABLES**

Los principales criterios contables aplicados en la preparación de estos Estados Financieros se exponen a continuación. Estos principios han sido aplicados sistemáticamente a todos los ejercicios presentados, a menos que se indique lo contrario.

### **3.1 Base de consolidación**

La Compañía no emite estados financieros consolidados, por no tener inversiones en subsidiarias.

### **3.2 Diferencia de cambio**

Las transacciones en moneda extranjera se convierten a la moneda funcional utilizando los tipos de cambios vigentes en las fechas de las transacciones. Las pérdidas y ganancias en moneda extranjera que resultan de la liquidación de estas transacciones y de la conversión a los tipos de cambios de cierre de los activos y pasivos monetarios denominados en moneda extranjera, se reconocen en el estado de resultados, excepto que corresponda un diferimiento en el patrimonio neto a través de los otros resultados integrales, como es el caso de las derivadas de estrategias de cobertura de flujos de efectivos y coberturas de inversiones netas.

Los activos y pasivos en moneda extranjera y unidades reajustables se presentan valorizados al tipo de cambio de la respectiva moneda al cierre del período. Las paridades más usadas son las siguientes:

<b>MONEDA</b>	<b>31-12-2022</b>	<b>31-12-2021</b>
Dólar Estadounidense	855,86	844,69
Unidad de Fomento	35.110,98	30.991,74
Euro	915,95	955,64
URV	246,01	179,40

### 3.3 Combinación de negocios

A la fecha de emisión de los presentes estados financieros no existen transacciones que correspondan a una combinación de negocios.

### 3.4 Efectivo y efectivo equivalente

Dado que la Compañía no tiene transacciones clasificadas como efectivo equivalente en el periodo bajo reporte, debiera indicar esto en su política.

### 3.5 Inversiones financieras

La Compañía clasifica sus activos financieros en las categorías de activos financieros a valor razonable con cambio en resultados, y activos financieros a costo amortizado de acuerdo con las instrucciones impartidas por la CMF, en caso de no existir una normativa específica para un determinado activo se aplican los criterios generales de las NIIF.

La clasificación depende del modelo del negocio con el que se administran estos activos y las características contractuales de cada instrumento.

**a) Activos financieros valorizados a valor justo o razonable:** son aquellos activos representativos de deuda no clasificados a costo amortizado, destinados a respaldar reservas CUI (seguros con cuenta única de inversión), patrimonio y otras reservas de seguros distintas de rentas vitalicias.

Estos activos financieros en su reconocimiento inicial son reconocidos a su valor razonable. Este valor constituye el costo de adquisición.

Tras el reconocimiento inicial, al cierre de cada estado financiero, los activos financieros se valoran por su valor razonable, sin ninguna deducción.

El valor razonable de los activos financieros es el precio que se pagaría por ellos en un mercado activo, organizado y transparente (precio de cotización o valor de mercado). De acuerdo a lo establecido en la NCG 311 de la CMF y sus modificaciones, para la determinación del valor razonable se utilizan el flujo de pagos del activo financiero publicados por la Bolsa de Comercio de Santiago y las tasas de mercado informadas en el vector de precios calculado por un proveedor especializado de reconocido prestigio a nivel local (RiskAmérica Consultores).

Como criterio general para clasificar activos financieros como valorizados a valor razonable, se considera la intención de la Compañía de venderlos en el mercado en el corto o mediano plazo (durante los próximos 3 a 36 meses), de acuerdo a la naturaleza de los pasivos y otras obligaciones que se respaldan con ellos. Es importante que estos activos financieros cuenten con liquidez adecuada en el mercado para que su venta sea rápida y el importe recibido sea lo más cercano su valor justo.

**b) Activos financieros valorizados a costo amortizado:** son aquellos sobre los que se tiene la intención y la capacidad financiera de conservarlos hasta su vencimiento. Estos activos respaldan las reservas técnicas de rentas vitalicias previsionales y privadas.

En su reconocimiento inicial, estos activos son registrados a su valor razonable más los costos de transacción directamente atribuibles a su adquisición. Este valor total constituye generalmente el costo de adquisición.

Tras el reconocimiento inicial, al cierre de cada estado financiero, los activos se valoran por su costo amortizado, utilizando en la actualización de sus flujos el método del tipo de interés efectivo.

El tipo de interés efectivo es la tasa de interés de actualización que iguala el valor presente de un activo financiero a la totalidad de sus flujos de efectivo estimados por todos los conceptos a lo largo de su vida remanente.

De acuerdo a las normas de la CMF, los criterios utilizados para clasificar un activo financiero como valorizado a costo amortizado tienen que ver con el modelo de negocios asociado a los pasivos que se desean respaldar. Dado que estas inversiones respaldan pasivos de largo plazo de rentas vitalicias previsionales y privadas, se requieren activos de largo plazo que la Compañía haya definido mantener en cartera por su buena rentabilidad (alta tasa de interés efectiva) y su perfil de pagos equilibrado en el tiempo (preferentemente que sus flujos de pago periódicos contemplen intereses y amortización de capital).

Al 31-12-2022, el total de activos financieros valorizados a costo amortizado, que totalizan M\$ 35.761.736, muestran una valorización total a valor razonable de \$37.095.102, cuya apertura por instrumento se muestra en la nota 9. El concepto y forma de cálculo del valor razonable se explica en el punto anterior 3.4.1.-

### **3.6 Operaciones de cobertura:**

A la fecha de emisión de los presentes estados financieros no existen transacciones que correspondan a operaciones de cobertura.

### **3.7 Inversiones seguros Cuenta Única de Inversión (CUI):**

Los activos financieros que constituyen la cartera que respalda la reserva de seguros con (CUI) corresponden a activos nacionales de mediano plazo, reajustables en UF, de adecuada liquidez y con una TIR promedio de cartera superior a 4% real anual. Estos activos se valorizan a su valor razonable, de acuerdo a lo instruido en la NCG 311 de la CMF. El cálculo del valor razonable se realiza de acuerdo a lo indicado en el punto 3.5.a.) Anterior.

### **3.8 Deterioro de activos:**

#### **a) Inversiones financieras**

Al cierre de cada período, la compañía evalúa si es que existen indicios que muestren que los activos financieros en cartera pueden haber sufrido una pérdida de valor, lo que se conoce como la determinación de evidencia objetiva de deterioro. Si tal evidencia objetiva existe, la compañía estima el valor recuperable de los activos financieros comprometidos.

Si el valor en libros del activo financiero es mayor al valor recuperable, se reconoce una pérdida por esta diferencia, reduciendo el valor en libros hasta el monto recuperable estimado.

Si a la fecha de cierre se produce un aumento del valor estimado recuperable de un activo financiero, se revierte la pérdida por deterioro reconocida previamente, aumentando el valor en libros del activo hasta su valor recuperable. En todo caso, la reversión del deterioro no puede dar lugar a un valor en libros del activo financiero superior al que habría tenido en la fecha de reversión si no se hubiera reconocido la pérdida por deterioro en períodos anteriores.



a) Cartera Costo amortizado (Respaldo Rentas Vitalicias).

Stage	N° instrumento	Provisión inicial	Provisión riesgoso	Provisión Base	Provisión Favorable
1	162	11.923.989	15.550.298	15.177.184	14.804.070
2	1	12.087.980	12.087.980	12.087.980	12.087.980
3	-	-	-	-	-
Total		24.011.968	27.638.278	27.265.164	26.892.050
Peso escenario	Porcentaje	Stage	Provisión riesgoso	Provisión Base	Provisión Favorable
Riesgoso	20%	1	3.110.060	3.035.437	8.882.442
Base	20%	2	2.417.596	2.417.596	7.252.788
Favorable	60%	3	-	-	-
Total			5.527.656	5.453.033	16.135.230
				Provisión FL	27.115.918

b) Cartera a Valor Razonable

Stage	N° instrumento	Provisión inicial	Provisión riesgoso	Provisión Base	Provisión Favorable
1	133	1.694.350	1.895.648	1.835.355	1.775.062
2	-	-	-	-	-
3	-	-	-	-	-
Total		1.694.350	1.895.648	1.835.355	1.775.062
Peso escenario	Porcentaje	Stage	Provisión riesgoso	Provisión Base	Provisión Favorable
Riesgoso	20%	1	379.130	367.071	1.065.037
Base	20%	2	-	-	-
Favorable	60%	3	-	-	-
Total			379.130	367.071	1.065.037
				Provisión FL	1.811.238

**b) Activos no financieros.**

Los activos que tienen una vida útil indefinida no están sujetos a amortización y se someten anualmente a pruebas de pérdida por deterioro del valor. Los activos sujetos a amortización se someten a pruebas de pérdidas por deterioro siempre que algún suceso o cambio en las circunstancias indique el importe en libros puede no ser recuperable. Se reconoce una pérdida por deterioro por el exceso del importe en libros del activo sobre su importe recuperable. El importe recuperable es el valor razonable de un activo menos los costos para la venta o el valor de uso, el mayor de los dos. A efectos de evaluar las pérdidas por deterioro del valor, los activos se agrupan al nivel más bajo para el que hay flujos de efectivo identificables por separado (unidades generadoras de efectivo). Los activos no financieros, distintos del

Goodwill, que hubieran sufrido una pérdida por deterioro se someten a revisiones a cada fecha de balance por si se hubieran producido reversos de la pérdida.

### **c) Deudores por prima**

Dado que la Compañía no tiene implementado un modelo de deterioro para los deudores por prima, se acoge a la Norma de Carácter General N°322 del 23 de noviembre del 2011 de la CMF que permite aplicar la normativa establecida en la Circular N.º 1.499 del 15 de septiembre del 2000 y sus modificaciones.

- Esto es que las primas por cobrar documentadas y no documentadas, que estén asociadas a un plan de pago en cuotas y que presenten morosidad, generan una provisión del 100% sobre el monto de la primera cuota impaga por 1 mes o más a la fecha de cierre de los estados financieros.
- Así mismo si se diere el caso de 2 cuotas vencidas e impagas por más de 1 mes, se deberá provisionar el 100% del valor de esas cuotas, y además el 50% del valor de las cuotas no vencidas.
- En caso que existieren 3 o más cuotas vencidas e impagas por más de 1 mes a la fecha de cierre de estados financieros, se deberá provisionar el 100% del saldo por cobrar, se encuentre éste vencido o no.

Lo anterior se aplica a todas las primas por cobrar según su canal de cobro.

### **d) Deudores siniestros por cobrar**

En la cuenta deudores siniestros por cobrar, se refleja la proporción de los siniestros reasegurados que la Compañía ya pago al asegurado y se encuentran pendientes de cobro.

Dado que la Compañía no tiene implementado un modelo de deterioro para los siniestros por cobrar a reaseguradores se acoge a la Norma de Carácter General N°322 del 23 de noviembre del 2011 de la CMF que permite aplicar la normativa establecida en la Circular N.º 848 de enero de 1989 o la que la reemplaza emitida por la CMF, la cual estipula que transcurridos seis meses de vencimientos estos siniestros deben ser provisionados en un 100% de la deuda.

Para los siniestros que se encuentran en reserva la Compañía ha estimado que de acuerdo a la historia de los últimos cinco años no ha tenido incobrabilidad por parte de los reaseguradores, además se preocupa de mantener reaseguradores con dos clasificaciones de a lo menos BBB con estos antecedentes la Compañía ha considerado que no correspondería un deterioro para esta cuenta.

### **e) Propiedades de uso propio**

Las propiedades de uso propio su política de deterioro se encuentra descrita en el punto 3.9. letra c)

### **f) Muebles y equipos de uso propio**

Los muebles y equipos de uso propio se deprecian en forma lineal. Ver descripción en el punto 3.9 letra d)

### **g) Otras cuentas por cobrar**

Las otras cuentas por cobrar se evalúan caso a caso, de acuerdo a su antigüedad y su posibilidad de incobrabilidad para el reconocimiento de su deterioro.

### 3.9 Inversiones inmobiliarias

Los terrenos, construcciones no han sido retasados a la fecha de transición. Los elementos del activo fijo incluidos en propiedades, planta y equipos se reconocen por su costo menos la depreciación y pérdidas por deterioro acumuladas correspondientes, excepto en el caso de los terrenos, que se presentan netos de las pérdidas por deterioro.

El costo histórico incluye los gastos directamente atribuibles a la adquisición de las partidas.

Terreno y edificios comprenden principalmente oficinas, que son mostrados al menor valor entre el costo corregido por inflación deducida la depreciación y el valor de tasación, que corresponderá la menor de dos tasaciones, al menos cada dos años, por tasadores externos independientes todo de acuerdo a la

Norma de Carácter General N°316 de la CMF del 12 de agosto de 2011. Todas las otras Propiedades, planta y equipos están expuestas a su costo histórico menos depreciación. El costo histórico incluye gastos que son directamente atribuibles a la adquisición del bien.

Los costos posteriores se incluyen en el valor del activo inicial o se reconocen como un activo separado, solo cuando es probable que los beneficios económicos futuros asociados con los elementos del activo fijo vayan a fluir a la Compañía y el costo del elemento pueda determinarse de forma fiable. El valor del componente sustituido se da de baja contablemente. El resto de las reparaciones y mantenciones se cargan en el resultado del período en el que se incurre.

En caso de que el valor de la tasación comercial, sea mayor que el valor costo corregido menos depreciación acumulada, los bienes raíces no estarán sujetos a ningún ajuste contable, reflejándose en revelaciones ese mayor valor producto de la tasación.

En caso de ser menor el valor de tasación que el valor costo corregido menos depreciación acumulada, la Compañía realiza un ajuste por la diferencia mediante una provisión con cargo a resultado que se mantendrá hasta que se realice una nueva tasación, fecha que se tendrá que reversar y constituir una nueva, si corresponde.

Los terrenos no se deprecian. La depreciación de las inversiones inmobiliarias se calcula usando el método lineal para asignar sus costos o importes revalorizados a sus valores residuales sobre sus vidas útiles técnicas estimadas:

Construcciones	50 años
Edificios	50 años
Vehículos	6 años
Mobiliario	10 años
Equipos computacionales	4 años

El valor residual y la vida útil de los activos se revisan, y ajustan si es necesario, en cada cierre de balance.

Las pérdidas o ganancias por la venta de activo fijo, se calculan comparando los ingresos obtenidos con el valor en libros y se incluyen en el estado de resultados.

De acuerdo con NIC 8 se deberá revelar la naturaleza e impacto de un cambio en una estimación contable que tenga efecto en el ejercicio o en futuros ejercicios. Estos cambios podrían afectar a las vidas útiles, los valores residuales, métodos de depreciación y costos de desmantelamiento.

### **3.10 Intangibles**

Las licencias para programas informáticos adquiridas, se capitalizan sobre la base de los costos en que se ha incurrido para adquirirlas y prepararlas para usar el programa específico. Estos costos se amortizan durante sus vidas útiles estimadas (3 a 4 años).

Los gastos relacionados con el desarrollo o mantenimiento de programas informáticos se reconocen como gasto cuando se incurre en ellos. Los costos directamente relacionados con la producción de programas informáticos únicos e identificables controlados por la Compañía, y que es probable que vayan a generar beneficios económicos superiores a los costos durante más de un año, se reconocen como activos intangibles. Los costos directos incluyen los gastos del personal que desarrolla los programas informáticos y un porcentaje adecuado de gastos generales.

Los costos de programas informáticos reconocidos como activos, se amortizan durante sus vidas útiles estimadas (no superan los 3 años).

### **3.11 Activos no corrientes mantenidos para la venta**

La Compañía a la fecha, no presenta Activos no corrientes mantenidos para la venta.

### **3.12 Operaciones de seguros**

#### **a) Primas**

La Compañía reconoce la prima en un 100% de acuerdo a la fecha de emisión en la cuenta de resultado rebajada por la reserva de riesgo en curso que permite el reconocimiento en forma gradual de acuerdo a su vigencia.

La Compañía a la fecha no presenta primas por reaseguros cedido, reaseguro aceptado; coaseguro.

#### **b) Otros activos y pasivos derivados de los contratos de seguro y reaseguro**

##### **i. Derivados implícitos en contratos de seguro**

La compañía a fecha de los estados financieros no tiene derivados implícitos en contratos de seguros.

##### **ii. Gastos de adquisición**

La compañía a la fecha de los financieros no tiene activos por conceptos de gastos de adquisición, a estos gastos son reconocidos de forma inmediata a resultados en el momento de generarse, para la determinación de la reserva de riesgo en curso se descuentan de la prima los costos de adquisición asociados directamente a la venta del seguro con un tope máximo de un 30% de la prima.

#### **c) Reserva técnica**

##### **i. Reserva de riesgo en curso**

El monto de reserva se determina como la proporción de prima no ganada en función del período de la cobertura futura a ser otorgada. Se estima mediante el método de numerales diarios, que se calcula considerando los días de la vigencia futura de la póliza a la fecha de cálculo respecto de los días totales de vigencia de la misma, por la prima no devengada correctamente actualizada.

## ii. Reserva Rentas Privadas

La Compañía calcula las reservas de rentas vitalicias de acuerdo a las instrucciones impartidas en la Norma de Carácter General N° 207 y Circulares N° 1.857 y 1.874 de la CMF.

## iii. Reserva Matemáticas

Esta reserva corresponde al valor actual de los pagos futuros por siniestros que generarán las pólizas, menos el valor actual de las primas futuras, estas reservas se encuentran clasificadas en conformidad a las instrucciones impartidas por la Comisión para el Mercado Financiero (CMF), los cálculos de dichas reservas están determinados en conformidad a las NCG N° 306 del 14 de abril del 2011 y Circular N° 1512 del 2 de enero de 2001.

## iv. Reserva de valor del fondo para Pólizas CUI:

Esta reserva refleja la obligación de la Compañía asociada a la cuenta de inversión a favor del contratante de una póliza con cuenta única de inversión (CUI), los cálculos de dichas reservas están determinados en conformidad a las NCG N° 306 del 14 de abril del 2011 y sus modificaciones.

## v. Reserva Seguro Invalidez y Supervivencia

La Compañía a fecha de los estados financieros no tiene Reserva Seguro Invalidez y Supervivencia.

## vi. Reserva de Rentas Vitalicias.

La Compañía calcula las reservas de rentas vitalicias de acuerdo a las instrucciones impartidas en la Norma de Carácter General N° 207 y Circulares N° 1.857 y 1.874 de la Comisión para el mercado financiero (CMF).

## vii. Reserva de siniestros (Siniestros por pagar, liquidados y no pagados, en proceso de liquidación y ocurridos y no reportados).

Las reservas de siniestros se encuentran clasificadas en conformidad a las instrucciones impartidas por la Comisión para el mercado financiero, los cálculos de dichas reservas están determinados en conformidad a la Norma de Carácter General N° 306 del 14 de abril del 2011.

## viii. Reserva Catastrófica Terremoto

La Compañía a fecha de los estados financieros no tiene Reserva Catastrófica Terremoto debido a que no aplica a las Compañías del segundo grupo.

## ix. Reserva de insuficiencia de prima

Se determina sobre la base del concepto “Combined Ratio” que relaciona los egresos técnicos de la aseguradora con la prima reconocida para hacer frente a los mismos, utilizando información histórica contenida en los estados financieros.

El análisis de suficiencia es un concepto neto de reaseguros. De esta manera si se verificaran egresos superiores a los ingresos, se estimará una Reserva de Insuficiencia de Primas, adicional a la Reserva de Riesgos en Curso.

Esto según lo indicado en la NCG N° 306 del 14 de abril de 2011.

## x. Reserva adicional por test de adecuación de pasivos

Para la realización de este test se deben considerar las opciones o beneficios de los asegurados y las garantías pactadas con este por la Compañía, así como también reconocer el riesgo cedido al reasegurador para efectos de su cálculo, es decir, es un concepto neto de reaseguros. El test de adecuación de pasivos (TAP) deberá ser realizado de acuerdo a los criterios técnicos y actuariales. Sin perjuicio de lo

anterior, y conforme a la evaluación periódica de los conceptos analizados dentro de este test, se podrá revertir el TAP, afectando la cuenta de Resultados de la Compañía. Según lo indicado en la NCG N°306 del 14 de abril 2011.

#### xi. Otras reservas técnicas

Reserva descuento de cesión: El monto de reserva se determina como la proporción de descuento de cesión no ganado en función del período de la cobertura futura a ser otorgada. Se estima mediante el método de numerales diarios. Para los contratos que entran en vigencia el 2012, se reconocerá el 25 %, para los contratos que entren en vigencia el 2013, se reconocerá el 50 %, para los contratos que entren en vigencia el 2014, se reconocerá el 75 % y para los contratos que entren en vigencia el 2015 o posteriores, se reconocerá el 100 % de dicha reserva.

#### xii. Participación del reaseguro en las reservas técnicas

Corresponde a la porción de las reservas técnicas que el reasegurador le corresponde por los contratos de reaseguro, esta participación esta dado ya sea por la proporción de la póliza que tiene reaseguro o ya sea la parte del siniestro que le corresponda.

### **d) Calce**

Esta reserva refleja el descalce ocasionado entre la diferencia de la reserva Base y la Reserva Financiera, determinadas de acuerdo a la Circular N° 1512, y sus modificaciones. Este descalce se ve reflejado por las diferencias de tasas y plazos de las inversiones que respaldan dichas reservas.

### **3.13 Participación en empresas relacionadas**

Al cierre de los estados financieros, la Compañía no posee este tipo de operaciones.

### **3.14 Pasivos financieros**

Al cierre de los estados financieros, la Compañía no posee este tipo de operaciones.

### **3.15 Provisiones**

Las provisiones son pasivos en los que existe incertidumbre acerca de su cuantía o vencimiento. Se reconocen en el estado de situación financiera cuando se cumplen las siguientes circunstancias:

- i. La Compañía tiene una obligación presente, ya sea legal o implícita, como resultado de sucesos pasados.
- ii. Es probable que vaya a ser necesaria una salida de recursos para liquidar la obligación, y
- iii. El importe se ha estimado de forma fiable. Este importe se cuantifica con la mejor estimación posible al cierre de cada período.

Las provisiones se valoran por el valor actual de los desembolsos que se espera sean necesarios para liquidar la obligación usando la mejor estimación.

### **3.16 Ingresos y gastos de inversiones**

Los ingresos y gastos de inversiones son reconocidos sobre base devengada, de acuerdo con los contratos u obligaciones que posea la Compañía, en el Estado de Resultado Integral, de acuerdo con el siguiente detalle:

### **a) Activos financieros a valor razonable**

Los ingresos o rendimientos se registran directamente en el estado de resultados como intereses cuando corresponden a activos de renta fija, o como dividendos cuando corresponden a renta variable. Los cambios de valor razonable entre un cierre y otro se registran directamente en el resultado del ejercicio de la Compañía. Los gastos asociados a transacciones de compra de activos valorizados a valor razonable se reconocen en el período en el que se incurren, es decir, no se incluyen en el costo de adquisición del activo.

### **b) Activos financieros a costo amortizado**

Los ingresos o rendimientos se registran directamente en el estado de resultados como intereses, distinguiendo lo que es devengado de aquello que es realizado. Los gastos asociados a transacciones de compra activos valorizados a costo amortizado se reconocen en el período en el que se incurren, es decir, no se incluyen en el costo de adquisición del activo, en consideración a que generalmente no pueden asociarse directamente a dicha adquisición. La Compañía paga a su proveedor de servicios de intermediación bursátil un costo fijo mensual por concepto de comisión por intermediación de transacciones realizadas, el cual está asociado a un monto máximo de operaciones acumuladas en el mes. Excepcionalmente, el total de las operaciones mensuales superan el monto máximo establecido y en este caso, el costo total por los servicios mensuales de intermediación supera levemente el costo fijo. Dado que en la práctica la condición más común es que se pague como comisión el costo fijo mensual y la inmaterialidad del monto involucrado, este importe se reconoce como gasto en el mes en que se incurre.

#### **3.17 Costos por intereses**

Al cierre de los estados financieros, la Compañía no posee este tipo de operaciones.

#### **3.18 Costo de siniestros**

El costo estimado de siniestros es reconocido en función a la fecha de ocurrencia, registrándose todos los gastos necesarios incurridos hasta la liquidación del siniestro; para aquellos siniestros ocurridos antes de cada cierre, pero no comunicados, se reconocen como gastos la mejor estimación de su costo a base de experiencia histórica por medio de la provisión siniestros ocurridos y no reportados.

Los siniestros correspondientes al reaseguro cedido se registran en función de los contratos reaseguros suscritos bajo los mismos criterios utilizados para el seguro directo.

#### **3.19 Costos de intermediación**

Los costos de intermediación corresponden a los gastos incurridos por concepto de aplicación de porcentaje de comisiones asociadas a la venta de seguros y sus negociaciones de reaseguro. Se incluyen principalmente los conceptos de comisiones, sueldos, capacitación, etc.; estos pagos se ven reflejados directamente en el estado de resultado integral de la Compañía, en el periodo en el cual fueron devengados.

#### **3.20 Transacciones y saldos en moneda extranjera**

Las transacciones en moneda extranjera se convierten a la moneda funcional de la Compañía aplicando el tipo de cambio existente a la fecha de transacción.

Al cierre del período los saldos existentes denominados en moneda extranjera se convierten al tipo de cambio de la moneda funcional a dicha fecha, imputándose a la cuenta de resultados todas las diferencias de cambio.

#### **3.21 Impuesto a la renta e impuesto diferido**

Los impuestos diferidos se calculan, de acuerdo con el método de pasivo, sobre las diferencias temporarias que surgen entre las bases fiscales de los activos y pasivos y sus importes en libros en las cuentas al cierre de cada período. Sin embargo, si los impuestos diferidos surgen del reconocimiento inicial de

un pasivo o un activo en una transacción distinta de una combinación de negocios que en el momento de la transacción no afecta ni al resultado contable ni a la ganancia o pérdida fiscal, no se contabiliza. El impuesto diferido se determina usando las tasas de impuesto aprobadas o a punto de aprobarse y que sean altamente probables de promulgar, en la fecha del estado financiero y que se espera aplicar cuando el correspondiente activo por impuesto diferido se realice o el pasivo por impuesto diferido se liquide.

Los activos por impuestos diferidos se revisan en cada fecha de presentación y se reducen en la medida que deja de ser probable que se realice el beneficio fiscal correspondiente; esas reducciones se reversan cuando la probabilidad de ganancias fiscales futuras mejora. La medición de los impuestos diferidos refleja las consecuencias fiscales que se derivarían de la forma en que el Grupo espera, al final del período sobre el que se informa, recuperar o liquidar el importe en libros de sus activos y pasivos.

El impuesto diferido se mide empleando las tasas fiscales que se espera sean de aplicación a las diferencias temporarias en el período en el que se reversen usando tasas fiscales que por defecto le aplican a la fecha de balance, tal como se indica a continuación:

	Parcialmente integrado
Año	%
2021	27,0
2022	27,0

### **3.22 Operaciones discontinuas**

Al cierre de los estados financieros, la Compañía no posee este tipo de operaciones.

### **3.23 Capital Emitido**

Las acciones ordinarias se clasifican como patrimonio neto.

Los costos incrementales directamente atribuibles a la emisión de nuevas acciones u opciones se presentan en el patrimonio neto como una deducción, neta de impuestos, de los ingresos obtenidos.

Cuando cualquier entidad del Grupo adquiere acciones de la Compañía (acciones propias), la contraprestación pagada, incluido cualquier costo incremental directamente atribuible (neto de impuesto a las ganancias) se deduce del patrimonio atribuible a los accionistas de la Compañía hasta su cancelación, emisión de nuevo o enajenación. Cuando estas acciones se venden o se vuelven a emitir posteriormente, cualquier importe recibido, neto de cualquier costo incremental de la transacción directamente atribuible y los correspondientes efectos del impuesto sobre las ganancias, se incluye en el patrimonio neto atribuible a los accionistas de la Compañía.



## NOTA 4 POLITICAS CONTABLES SIGNIFICATIVAS

### POLITICAS CONTABLES SIGNIFICATIVAS

#### 4.1 Determinación del valor a costo amortizado de los activos financieros

Los activos financieros de renta fija que respaldan reserva técnica de renta vitalicia previsional de acuerdo con lo establecido en el DFL 3500 y de renta vitalicia privada, se clasifican como valorizados a costo amortizado. Este valor corresponde al valor presente resultante de descontar los flujos futuros del activo indicados en su tabla de pagos utilizando la tasa de interés efectiva.

La tasa de interés efectiva corresponde a la tasa interna de retorno implícita en la adquisición del activo financiero, que iguala el costo de adquisición, incluidos los costos de intermediación de la operación efectuada, con los flujos futuros del activo.

#### 4.2 Determinación del valor justo o razonable de los activos financieros

Los activos financieros de renta fija que respaldan reserva de seguros con CUI, el patrimonio de la compañía y otras reservas de seguros de Vida, exceptuando la renta vitalicia, se valorizan a valor justo o razonable a la fecha de cierre de los estados financieros.

Este valor se calcula mediante la siguiente metodología:

- i. Los activos financieros deben valorizarse primero al valor presente resultante de descontar los flujos futuros del activo a la tasa interna de retorno de adquisición de éste (TIR de compra), la cual corresponde a la tasa de descuento real anual que iguala el costo de adquisición del activo, con sus flujos futuros.
- ii. Una vez realizado el cálculo anterior, se efectúa para cada activo el ajuste a su valor de mercado, con cargo o abono a resultado del ejercicio según corresponda. Cuando el valor de mercado sea superior (inferior) al valor presente calculado de acuerdo a lo indicado en el párrafo anterior, se debe hacer un cargo (abono) a la cuenta de activos de inversiones de renta fija que corresponda y un abono (cargo) a la cuenta de resultados del ejercicio.
- iii. El valor de mercado a la fecha de cierre de los estados financieros, se calcula como el valor presente resultante de descontar los flujos futuros del activo financiero con su tasa interna de retorno de mercado (TIR de mercado), la que corresponde a la informada en el vector de precios, emitido por la Superintendencia de Administradora de Fondos de Pensiones, el primer día hábil siguiente a la fecha de cierre financiero.

En caso que un activo no aparezca en el vector de precios, se utiliza como TIR de mercado la tasa implícita en la última transacción bursátil del instrumento que se haya efectuado dentro de los seis meses anteriores al cierre. De no existir transacciones en dicho plazo, se utiliza como TIR de mercado la tasa interna de retorno media (TIRM), real anual, por tipo de instrumento y plazo, correspondiente al mes de cierre, informada por la Bolsa de Comercio de Santiago.

#### 4.3 Pérdidas por deterioro de activos financieros.

Las pérdidas por deterioro se calculan según lo indica la política de deterioro de inversiones financieras que tiene la compañía, de la cual se resume lo siguiente:

Al cierre de los estados financieros, la compañía evaluará si existe evidencia objetiva de deterioro de los activos financieros que mantiene vigentes en cartera. La evaluación de la existencia de deterioro se

realizará en forma individual. Si se determina que existe deterioro, se calcula el monto recuperable y se reconoce el deterioro con cargo a la cuenta de resultados del período, de acuerdo a lo indicado a continuación:

### **i. Determinación de evidencia objetiva de deterioro.**

Evidencia de deterioro pueden ser los siguientes eventos:

i.i. Dificultades financieras importantes del emisor, que impliquen un riesgo alto de incumplimiento de contratos o de quiebra.

i.ii. Desaparición de un mercado para el instrumento financiero o activo como consecuencia de los eventos anteriores.

i.iii. Modificaciones en las condiciones económicas locales, nacionales o sectoriales que afecten al emisor.

i.iv. Existencia de un patrón histórico de comportamiento que indique la imposibilidad de recuperar el importe completo de una determinada cartera de activos.

i.v. Cuando la calificación crediticia del emisor del instrumento financiero o activo es inferior al grado de inversión (investment grade), que para el sistema MAPFRE se establece en un mínimo de BBB.

La caída de clasificación de riesgo bajo el grado de inversión generalmente reflejará una mezcla de los eventos anteriores, por lo que una calificación crediticia bajo el grado de inversión indicará evidencia objetiva de deterioro.

### **ii. Cálculo del monto del deterioro.**

ii.i. Activos financieros pertenecientes a la cartera mantenida hasta el vencimiento y valorizados a costo amortizado.

El importe de la pérdida o deterioro será la diferencia entre el valor en libros del activo financiero y el valor actual de sus flujos esperados descontados a la TIR (tasa interna de retorno) de éste. Se podrá utilizar el valor de cotización o mercado del activo siempre que éste sea suficientemente fiable y representativo del valor que pudiera recuperar la compañía.

El valor de cotización o mercado se calculará de acuerdo a lo indicado en el punto 4.2 anterior.

ii.ii. Activos financieros pertenecientes a la cartera valorizada a valor justo o razonable.

El importe de la pérdida o deterioro será la diferencia entre el valor de costo de adquisición vigente del activo financiero y su valor razonable a dicha fecha.

El valor razonable, se calculará de acuerdo a lo indicado en el punto 4.2 anterior.

### **iii. Reconocimiento o registro del deterioro.**

iii.i. Activos financieros valorizados a costo amortizado

El deterioro o pérdida será reconocida con cargo a resultados en el período en que se haya establecido la evidencia, pudiendo rebajarse directamente del valor libros del activo financiero o constituirse una cuenta de provisión compensadora. Si en los períodos siguientes se produce un aumento o disminución en el valor del activo financiero, el importe se abonará o cargará a la cuenta de resultados de ese período

y a la vez, se registrará un mayor o menor valor libro del activo o una menor o mayor provisión, según corresponda.

iii.ii. Activos financieros pertenecientes a la cartera valorizada a valor justo o razonable

El deterioro o pérdida ya se encontrará reconocida en el resultado del ejercicio, por lo que no se realiza ningún ajuste adicional por este concepto.

#### **iv. Monto de Deterioro**

Al 31-12-2022, el importe o monto de deterioro que se refleja en los estados financieros de acuerdo con IFRS 9, fue calculado con el modelo basado en pérdidas esperadas, y el resultado del deterioro de la cartera que respalda RRVV es de \$ 27.115.917.-

## **NOTA 6 ADMINISTRACIÓN DE RIESGO**

Mapfre Compañía de Seguros de Vida de Chile S.A. revela la siguiente información que permite evaluar la naturaleza y alcance de los riesgos procedentes de los instrumentos financieros y contratos de seguros a los que está expuesta al 31 de diciembre de 2022.

### **I. RIESGO FINANCIERO**

#### **1.- Información cualitativa**

a) Exposiciones al riesgo que presenta la compañía en sus inversiones financieras:

##### **Riesgo de crédito.**

La exposición del riesgo de crédito se produce al mantener dentro de la cartera de Inversiones instrumentos financieros cuyos pagos están sujetos a la calidad crediticia de los emisores.

##### **Riesgo de liquidez.**

La exposición al riesgo de liquidez se produce al mantener instrumentos de difícil liquidación en el mercado de capitales, ya sea por sus características intrínsecas de liquidez en el mercado y su movimiento dentro del mismo (por ejemplo, emisiones de bajo monto nominal inicial) y/o por sus clasificaciones de riesgo deficientes que limiten su convertibilidad a dinero en el menor tiempo posible.

##### **Riesgo de mercado.**

La exposición al riesgo de mercado se produce debido a la volatilidad de diversos factores no controlables como la tasa de interés, el tipo de cambio entre la moneda local y monedas extranjeras, la inflación, etc. que afectan la valorización de los instrumentos mantenidos en cartera.

b) Objetivos, políticas y procesos de la compañía para gestionar el riesgo:

El lineamiento básico de las políticas que se toman en cuenta para gestionar el riesgo está descrito en el documento denominado "Política de Inversiones". Dentro de las políticas a tener en cuenta para gestionar los riesgos a los cuales se ve enfrentada la compañía se encuentran las siguientes:

##### **Riesgo de crédito:**

Con el fin de minimizar las potenciales pérdidas por insolvencia en las inversiones que respaldan reservas técnicas y patrimonio de riesgo, la compañía no realiza inversiones en los siguientes instrumentos (instrumentos prohibidos):

1. Instrumentos con una clasificación de riesgo local inferior a AA- o en aquellos que no cuenten con una clasificación de riesgo local.
2. Instrumentos no inscritos en el registro que lleva la Comisión para el Mercado Financiero (CMF).
3. Otras inversiones, de acuerdo con lo definido en la NCG 152, texto refundido, página 8 publicado por la CMF.

La prohibición para invertir en estos instrumentos es revisada y aprobada anualmente por el Directorio de la compañía.

Adicionalmente, las inversiones en instrumentos financieros permitidos deben cumplir con los siguientes requisitos de diversificación que se encuentran en detalle en la política de inversiones:

1. Diversificación de las inversiones por tipo de activo.
2. Diversificación de las inversiones por sector público o privado.
3. Diversificación en instrumentos pertenecientes a un mismo emisor y sus filiales.
4. Diversificación en instrumentos pertenecientes a un mismo grupo empresarial.
5. Diversificación por sector económico.
6. Diversificación de inversión por monto de la emisión colocada en el mercado por cada emisor de instrumentos, de acuerdo con lo indicado en la normativa local.

Las clasificaciones de riesgo son revisadas en forma permanente, como también se revisan otras fuentes públicas de información. Cuando ocurre alguna variación de la clasificación o se tiene información pública sobre el emisor, se considera en el cálculo del deterioro.

En caso de existir una caída en la clasificación de un instrumento bajo lo permitido, dicho instrumento puede ser vendido o mantenido en cartera de acuerdo con lo indicado en la política de inversiones y los límites de inversión establecidos.

Para controlar que las inversiones se enmarquen en la política sobre las emisiones, reservas técnicas y patrimonio de riesgo y/o sobre el total de inversiones mantenidas por la compañía, se realiza un procedimiento con el fin de verificar el cumplimiento y se informa mensualmente al Directorio de la compañía, utilizando información interna y aquella publicada mensualmente por la CMF.

### **Riesgo de liquidez:**

Según la política de inversiones, para cada cierre de mes se requiere que al menos un 2% de las inversiones financieras totales deban estar invertidas en instrumentos financieros líquidos que permita cumplir con los compromisos programados y aquellos eventuales.

Como instrumentos financieros líquidos se consideran las siguientes partidas: depósitos a plazo clasificados en nivel 1 de riesgo por los clasificadores locales de riesgo (clasificación asignada a instrumentos bancarios de corto plazo de alta calidad crediticia), instrumentos de renta fija de bancos y empresas con vencimiento total inferior a 1 año y los instrumentos estatales y/o garantizados explícitamente por el Estado de Chile clasificados a valor razonable.

Para mantener el Control de la liquidez, mensualmente se efectúa el cálculo de la liquidez de la cartera de inversiones y se informa al Directorio de la compañía.

## **Riesgo de Mercado:**

Este riesgo se controla de 4 maneras:

### 1. VaR de Mercado Metodología Propia

Se determina el Valor en Riesgo de la Compañía (VaR) de acuerdo con modelos internos del Departamento de Inversiones. Se determina un Valor en Riesgo para cada clase de activo y se presenta de forma bruta sin diversificación.

### 2. Control de Minusvalías

Se calculan mensualmente las minusvalías sustantivas que tenga la cartera de instrumentos financieros a precios de mercado que superen individualmente el monto de US\$ 250.000 (por instrumento). Las minusvalías superiores a esa cifra se informan al Directorio.

### 3. Control riesgo de tipo de cambio

Para el riesgo por tipo de cambio, se busca mantener como máximo una posición neta de activos y pasivos de la compañía no superior a un 10% de las inversiones mobiliarias de la compañía. La posición neta corresponde a la diferencia entre activos y pasivos expresados en una misma moneda extranjera.

### 4. Control riesgo de reinversión

Para el riesgo de reinversión, se busca mantener una duración económica promedio de la cartera de inversiones mobiliarias financieras ente 7 y 11 años una duración modificada entre 6,5% y 10,1%, de manera de mantener bien cubierto el flujo de pasivos de la compañía.

### 5. Control de la suficiencia de activos vía TSA

Se realiza trimestralmente el Test de Suficiencia de Activos y se calcula el monto de suficiencia o insuficiencia de activos y la tasa de reinversión real anual necesaria para cubrir en el largo plazo los pasivos de renta vitalicia de la compañía.

Respecto al cálculo del VaR, éste se ajusta prácticas comúnmente usada por los Mercados Financieros, en los ámbitos de administración de riesgos financieros en Compañías de Seguros y Banco Inversión.

A continuación, se resume los aspectos más importantes del objetivo y la metodología de cálculo del VaR:

- El objetivo del cálculo del VaR es sensibilizar el valor de mercado de la cartera de inversiones de la compañía, ante cambios incontrolables en factores del entorno financiero. Es decir, su objetivo es evaluar el riesgo de mercado de la cartera de inversiones para un período de tiempo definido, ante fluctuaciones en los precios de mercado de los instrumentos financieros que la componen. El resultado del cálculo es la estimación de un monto definido como “máxima pérdida probable” para ese periodo de tiempo.
- El Var se estima usando la metodología de aproximación paramétrica para un horizonte de proyección definido de un año. Para efectuar el cálculo, los activos deben valorizarse a mercado. La Volatilidad de los Activos está en función del Tipo de Instrumento:
  - Fondos Mutuos: VaR Paramétrico con Medias Ponderadas Móviles Exponenciales de 500 días al 99% de confianza. Se asume una distribución normal de los retornos.
  - Fondos de Inversión Inmobiliarios: Factor fijo de 30% al igual que en el White Paper 5 de CBR.
  - Renta Fija (Solo carteras a Valor Razonable): Sensibilidad de un alza de 100 puntos base a la TIR de mercado de cada Instrumento.

Las limitaciones en el cálculo del VaR además de su simplicidad de cálculo al ser un modelo paramétrico, es que eventualmente pudieran no permitir la obtención del correcto valor de la máxima pérdida probable al trabajar con datos históricos que no necesariamente son buenos predictores de eventos futuros, el período de tiempo considerado para la obtención de datos históricos diarios, el supuesto de la distribución estadística normal de los retornos.

## 2.- Información Cuantitativa

A la fecha de los estados financieros, la compañía presenta la siguiente información:

### Riesgo de Crédito:

A la fecha, el 99,84% de la cartera equivalente a M\$ 40.788.605 se encuentra clasificada en nivel de riesgo A- o superior.

De acuerdo a lo anterior, el máximo nivel de exposición al riesgo de crédito (inversiones con una clasificación de riesgo inferior a nivel "A-" para renta fija y/o inferior a nivel 1 para intermediación financiera o depósitos a plazo) alcanza a M\$ 63.380, lo que equivale a un 0,16% de la cartera de inversiones clasificada en riesgo.

La compañía no posee garantías adicionales a la solvencia de los emisores respecto del pago de los instrumentos financieros con clasificación de riesgo inferior a A-.

De acuerdo a la entrada en vigencia de IFRS9 a partir de 2018 se ha empezado con el cálculo de deterioro y que afecta de mayor o menor medida a todos los instrumentos de la cartera bajo el concepto de pérdida esperada, y por lo tanto el cambio más importante es que, no solo aplica sobre los instrumentos mal clasificados, si no que aplica a toda la cartera y que formará parte del nuevo modelo adoptado.

La compañía tiene en su cartera de inversiones un monto de deterioro de M\$ 28.927 (un 0.07% de la cartera de inversiones). Un mayor detalle de la evolución del deterioro durante el año, la metodología de cálculo y de los instrumentos financieros deteriorados se encuentra en la nota 4 (metodología e instrumentos deteriorados) y nota 9 (evolución) de los estados financieros.

Respecto de la administración del riesgo crediticio de contrapartes, la compañía privilegia aquellos intermediarios establecidos legalmente en el país, que cuenten con alto patrimonio, experiencia en el mercado y que sean filiales de una entidad bancaria.

Información riesgo de crédito por clase de activo financiero.

2022	Activos financieros en mora		
CLP - Peso chileno (Miles)	Clase de activo financiero		
	Agregar columna opcional	Agregar columna opcional	Total
Antigüedad			
De 1 a 3 meses			0
De 3 a 6 meses			0
De 6 a 9 meses			0
De 9 a 12 meses			0
De 12 a 24 meses			0
Más de 24 meses			0
<b>Total</b>	<b>0</b>	<b>0</b>	<b>0</b>

### Riesgo de Liquidez:

De acuerdo a lo indicado más arriba en la información cualitativa de esta nota, para cada cierre de mes se requiere que al menos un 2% de las inversiones financieras totales de la compañía se invierta en instrumentos financieros líquidos que permita cumplir con los compromisos programados y aquellos eventuales. A la fecha de presentación de la información, los instrumentos financieros líquidos alcanzan a M\$2.578.197 (6,04% de las inversiones), lo que supera con creces lo requerido por la política.

A la fecha de presentación de los estados financieros, las inversiones no líquidas corresponden a bonos de empresa, bonos bancarios, letras hipotecarias y depósitos a plazo según el siguiente detalle:

BCU/BTU y BG (garantizados)	M\$	9.511.666
Bonos de empresa	M\$	15.699.212
Bonos bancarios	M\$	11.546.279
Letras hipotecarias	M\$	1.833.470
<b>Total</b>	<b>M\$</b>	<b>38.590.627</b>

El perfil estimado del flujo de activos y pasivos de la compañía para los próximos 24 meses es el siguiente:

<b>FLUJO DE ACTIVOS Y PASIVOS MAPFRE SEGUROS DE VIDA</b>					<b>CIFRAS EN MILES DE \$</b>			
	<b>ene-23</b>	<b>feb-23</b>	<b>mar-23</b>	<b>abr-23</b>	<b>may-23</b>	<b>jun-23</b>	<b>jul-23</b>	<b>ago-23</b>
<b>F. activos</b>	1.089.680	1.060.636	1.402.126	1.433.798	983.373	2.041.173	1.298.030	992.451
<b>F. pasivos</b>	1.645.087	1.031.624	1.488.685	1.351.452	1.451.805	1.959.982	1.838.087	1.336.593
<b>Diferencia</b>	-555.408	29.011	-86.559	82.347	-468.432	81.191	-540.057	-344.142
<b>Dif. Acum.</b>	-555.408	-526.396	-612.955	-530.608	-999.040	-917.849	-1.457.906	-1.802.048
	<b>sept-23</b>	<b>oct-23</b>	<b>nov-23</b>	<b>dic-23</b>	<b>ene-24</b>	<b>feb-24</b>	<b>mar-24</b>	<b>abr-24</b>
<b>F. activos</b>	1.007.146	1.351.807	756.032	2.845.768	1.488.169	2.488.371	1.391.075	1.883.160
<b>F. pasivos</b>	1.358.289	1.146.787	1.256.818	1.379.568	1.561.018	1.692.154	1.596.267	1.637.866
<b>Diferencia</b>	-351.144	205.020	-500.786	1.466.200	-72.848	796.216	-205.192	245.293
<b>Dif. Acum.</b>	-2.153.191	-1.948.171	-2.448.958	-982.758	-1.055.606	-259.390	-464.581	-219.288
	<b>may-24</b>	<b>jun-24</b>	<b>jul-24</b>	<b>ago-24</b>	<b>sept-24</b>	<b>oct-24</b>	<b>nov-24</b>	<b>dic-24</b>
<b>F. activos</b>	1.339.137	1.887.817	1.403.627	1.493.979	1.044.639	1.338.368	1.029.520	1.762.610
<b>F. pasivos</b>	1.531.299	1.570.857	1.593.815	1.289.364	1.332.303	1.442.612	1.390.568	1.687.552
<b>Diferencia</b>	-192.163	316.960	-190.188	204.615	-287.664	-104.244	-361.048	75.058
<b>Dif. Acum.</b>	-411.451	-94.491	-284.679	-80.065	-367.728	-471.972	-833.020	-757.963



Del cuadro anterior se puede apreciar que tanto al término del primer año (a diciembre 2023) como al término del segundo año (a diciembre 2024), la compañía presenta flujos netos acumulados positivos, es decir, los vencimientos de cartera y los flujos netos operativos mensuales esperados de fondos superan las necesidades estimadas de fondos en el período considerado para el pago de los pasivos más importantes de la compañía, como ser los siniestros de renta vitalicia. De ser necesario, los flujos futuros pueden anticiparse mediante la venta de los instrumentos financieros de libre disponibilidad clasificados a valor razonable. A la fecha, el monto de esta cartera alcanza a M\$ 5.090.220.-

### **Riesgo de Mercado:**

- **Valor en Riesgo (VaR):**

Producto de la aplicación de la metodología de cálculo del VaR a la fecha de los estados financieros, se obtuvo una máxima pérdida probable mensual (incluyendo el efecto de los bienes raíces) de M\$852.189, monto que representa un porcentaje inferior respecto al total de patrimonio neto y el total de patrimonio de riesgo, los cuales están definidos en la política de inversiones en 45% y 77% respectivamente.

- **Minusvalías:**

A la fecha de los estados financieros, la compañía no presenta inversiones con una minusvalía estimada superior a 250.000 (M\$ 213.965) a precios de mercado.

- **Riesgo de tipo de cambio:**

A la fecha de los estados financieros, la compañía presenta una posición neta en US dólar equivalente al 0.00% del total de las inversiones mobiliarias de la compañía, cumpliendo con la política definida.

- **Riesgo de reinversión:**

Este riesgo surge como consecuencia del diferente plazo de vencimiento principalmente en el mediano y largo plazo de activos y pasivos y la eventual pérdida futura ante movimientos adversos en la tasa de interés que no permiten que los activos vencidos se reinviertan a la misma TIR original.

De acuerdo con lo solicitado por la Norma 209 de la CMF, la compañía calcula trimestralmente el test de suficiencia de activos (TSA), el cual intenta capturar los efectos del riesgo de reinversión en las compañías que poseen reservas previsionales de renta vitalicia debido a un inadecuado calce de flujos entre activos y pasivos en el tiempo. El test permite estimar la tasa de reinversión real anual sobre UF de los flujos libres de activos que necesita la compañía para cubrir todos sus compromisos (flujo de pasivos) en el tiempo. Mientras la tasa de reinversión calculada se acerque a 3% real anual, mayor será la dificultad de la compañía para pagar sus pasivos en el largo plazo, lo que puede significar una eventual necesidad de un aumento de capital.

El resultado de la aplicación del TSA se muestra en la nota 13 de los estados financieros.

Como política general, la administración de la compañía mantiene un control de los posibles impactos en las variaciones del valor de mercado, fomentando el calce en la sensibilidad de los flujos de activos y pasivos. De esta forma, se mitiga el riesgo de inversión de la cartera de activos, lo que repercute favorablemente en la tasa de reinversión y en el monto de suficiencia de activos obtenida en el cálculo del TSA.

El riesgo de reinversión se controla a través de la duración y duración modificada de Activos y Pasivos.

A la fecha de los estados financieros, la compañía mantiene una duración promedio (plazo económico) en su cartera de sus activos financieros de 7.43 años y una duración modificada (medida de sensibilidad del cambio en el valor total de los activos ante un cambio en la tasa de interés promedio de la cartera) de 7.22%, cumpliendo con la política definida.

- **Utilización de productos derivados.**

En relación con la política de productos derivados y a lo indicado en la Norma de Carácter General N° 200 de la CMF respecto de los instrumentos que autoriza, el Directorio ha decidido establecer la política general de utilizar los productos derivados para la cartera de inversiones de la compañía sólo con fines de cobertura (hedge).

Antes de materializar una operación con este tipo de activos, la compañía deberá contar previamente con una política específica de inversión en instrumentos derivados y un procedimiento asociado, donde se defina al menos lo siguiente:

- Los instrumentos derivados con que se podrá operar (forwards, swaps, etc.) y los tipos de cobertura que se realizarán (de tasa, de moneda, etc.).
- El plazo máximo de las operaciones.
- Los criterios para compra y venta de instrumentos derivados, los límites que se respetarán y los intermediarios a utilizar en las operaciones.

A la fecha de los estados financieros, la compañía no ha realizado operaciones con este tipo de productos.

## **II RIESGOS DE SEGUROS**

### **1. Objetivos, políticas y procesos para la Gestión de Riesgo de Seguro**

La organización de MAPFRE, basada en líneas de negocio especializadas, requiere la concesión a las mismas de un grado de autonomía en la gestión de su negocio, particularmente en la suscripción de riesgos y la determinación de las tarifas, las que se alinean a las políticas establecidas y supervisión de la segunda línea de defensa. Se cuenta con procesos comunes como la indemnización o prestación de servicio en caso de siniestro, cuando la gestión técnica lo permiten. La suficiencia de reservas técnicas es un elemento de especial importancia y su determinación está supervisada por el área Actuarial.

#### **a) Reaseguro**

La presencia de MAPFRE en países con elevada posibilidad de ocurrencia de catástrofes (terremoto, huracanes, etc.) requiere un especial tratamiento de este tipo de riesgos. Las unidades y sociedades que están expuestas a este tipo de riesgos, fundamentalmente es MAPFRE Re, la cual disponen de informes especializados de exposición catastrófica, generalmente realizados por expertos independientes, que estiman el alcance de las pérdidas en caso de ocurrencia de un evento catastrófico. La suscripción de los riesgos catastróficos se realiza en base a esta información y al capital económico del que dispone la compañía que los suscribe. En su caso, la exposición patrimonial a este tipo de riesgos se mitiga mediante la contratación de coberturas reaseguradoras específicas. En este aspecto, es importante destacar la contribución de MAPFRE Re, que aporta a la gestión del grupo su larga experiencia en el mercado de riesgos catastróficos. Dicha entidad anualmente determina la capacidad catastrófica global que asigna a cada territorio, y establece las capacidades máximas de suscripción por riesgo y evento. Además, cuenta con protecciones de programas de retrocesión de riesgos para la cobertura de desviaciones o incrementos de la siniestralidad catastrófica en los diferentes territorios.

La política de MAPFRE en relación con el riesgo reasegurador es ceder negocio a reaseguradores de probada capacidad financiera.

Se mantienen vigentes contratos tanto proporcionales (cubre los montos cedidos de las pólizas suscritas en la compañía), como contratos no proporcionales o de exceso de pérdida (cubre los montos retenidos de los riesgos cedidos a los contratos proporcionales).

## **b) Cobranza**

La Gestión de Riesgos en Cobranzas tiene como objetivo asegurar una efectiva operación en la administración de las cuentas por cobrar.

MAPFRE cuenta con una Política de Cobranza y Recaudación para realizar una administración eficiente de sus cuentas por cobrar.

## **c) Distribución**

### • Por Concentración

MAPFRE cuenta con un elevado grado de diversificación de su riesgo de seguro al operar en la práctica en la totalidad de los ramos y contar con una amplia presencia en el país a través de su red comercial.

El grupo aplica un sistema de procedimientos y límites que le permiten controlar el nivel de concentración del riesgo de seguro.

Es una práctica habitual el uso de contratos de reaseguro como elemento mitigador del riesgo de seguro derivado de concentraciones o acumulaciones de garantías superiores a los niveles máximos de aceptación.

### • Por Canal

La estructura comercial cuenta con gestores con un alto conocimiento del mercado y del negocio, así como con políticas que rigen sus principios de actuación y de asignación de intermediarios a un canal de distribución, siendo éstos:

- Agentes
- Corredores
- Alianzas
- Otros

## **d) Mercado Objetivo**

MAPFRE S.A. es el grupo asegurador más importante de España, con una fuerte posición de negocios en el mercado europeo y latinoamericano. En Chile el Grupo MAPFRE está presente en una amplia oferta de servicios financieros. En el seguro directo, además de MAPFRE Compañía de Seguros de Vida de Chile S.A., está presente con MAPFRE Compañía de Seguros Generales de Chile S.A., evidenciando un fuerte compromiso patrimonial con el desarrollo de su plan de negocios en los diversos mercados y segmentos de la industria aseguradora local.

Además, está presente con la empresa de servicios de asistencia Sur Asistencia, las reaseguradoras MAPFRE RE en un rol de reasegurador extranjero autorizado para aceptar riesgos locales, y la Caja Reaseguradora, que administra principalmente riesgos de rentas vitalicias de largo plazo. Esta última pertenece a MAPFRE desde el año 1988.

Los objetivos de negocios privilegian el mercado de riesgos personales, el control de los costos de comercialización, la fidelización de los asegurados y la obtención de un resultado técnico estable a través del tiempo.

Las compañías MAPFRE en Chile, en su conjunto, se han caracterizado por tener una oferta multiproducto y con una distribución multicanal.

## 2. Objetivos, políticas y procesos para la gestión de riesgo de mercado, liquidez y crédito en los contratos de seguros. Incluyendo la máxima exposición a riesgo (perdidas máximas probables, suma asegurada, etc.)

MAPFRE dispone de un Sistema de Gestión de Riesgos (SGR) basado en la gestión integrada de todos y cada uno de los procesos de negocio, y en la adecuación del nivel de riesgo a los objetivos estratégicos establecidos.

### a) Riesgo de Liquidez:

En lo que respecta al riesgo de liquidez, la política de MAPFRE se ha basado en mantener saldos en tesorería por importes suficientes para cubrir cualquier eventualidad derivada de sus obligaciones con los asegurados y los acreedores.

### b) Riesgo Crédito:

La gestión de riesgo crediticio en los contratos de seguro y reaseguro, tiene como objetivo mantener una cartera de crédito de calidad, para esto cuenta con las siguientes políticas y procedimientos:

- Gestión de deudores por prima:

La cartera de deudores de la compañía es constantemente monitoreada, con apego tanto en la gestión como en el control a la Política de Cobranza, que regula entre otros las condiciones de pago que se pueden otorgar a los asegurados como las excepciones en cada caso.

- Gestión de Reaseguro:

En la gestión crediticia de los reaseguradores, se cuenta con reaseguradores de probada capacidad financiera. Se monitorea la situación de los reaseguradores en los Comités correspondientes, de acuerdo a la Política de Riesgo de Crédito. También se cuenta con un Security List, que recoge relación de contrapartes o reaseguradores aceptados.

- Gestión de Mercado

En la gestión respecto al mercado, se monitorea constantemente la participación de la compañía y sus productos respecto de la competencia por medio de informes y análisis basados en la evolución de los distintos ramos e intermediarios publicados por la AACH, CMF, Clasificadores de Riesgo e informes de elaboración propia.

### c) Pérdida máxima y suma asegurada

La pérdida máxima que la compañía se ve expuesta ante un evento catastrófico, es la Prioridad en los contratos de reaseguro, que al cierre del ejercicio 2022 es de UF 4.500.

La suma asegurada directa por ramo a diciembre 2023 y 2022 es la siguiente:

Capital Asegurado (MM \$)	dic-22	dic-21
Individual	3.135.528	2.498.607
Colectivo	18.043.738	15.933.806
Masivos		
Previsionales		
<b>Total</b>	<b>21.179.266</b>	<b>18.432.413</b>

### **3. Exposición al riesgo de seguro, mercado, liquidez y crédito en los contratos de seguros**

Los órganos de gobierno y dirección de la Compañía aprueban las líneas de actuación de las Líneas de Negocios en materia de gestión de riesgos técnico, y supervisan de forma permanente a través de indicadores y ratios su exposición al riesgo. Además, existen instrucciones generales de actuación para mitigar la exposición al riesgo, tales como clasificación crediticia de reaseguradores.

En términos generales las decisiones de suscripción de riesgos asegurables están alineadas con las políticas de suscripción y los contratos de reaseguro de la Línea de Negocio.

Se cuenta con políticas de Suscripción, Reaseguro, Provisiones Técnicas las cuales son desarrolladas por la Gerencia Técnica.

#### **a) Exposición al Riesgo de Seguro**

Está dada por las potenciales pérdidas económicas sufridas por la compañía producto de insuficiencia de primas, errores en los modelos de suscripción, exceso de siniestralidad o insuficiencia de las reservas técnicas.

#### **b) Exposición al Riesgo de Mercado**

Falta de Venta, Desactualización de nuestros productos en relación a las reales necesidades del cliente, Pérdida de cartera de clientes.

### **4. Metodología de administración de riesgo de seguros, mercado, liquidez y crédito**

La organización interna de MAPFRE, basada en Líneas de Negocio, gozan de un grado significativo de autonomía en la gestión de sus negocios, ya sea en las áreas de Suscripción, actuarial como así también el área de Siniestros.

En relación al Riesgo de Seguro, existe por un lado el proceso técnico de Suscripción y Tarificación como un elemento importante de administración y gestión éste. En él se subyace la “Suficiencia de las primas” como un elemento de especial importancia; se establecen las condiciones que debe tener el riesgo a asegurar; cuenta con distintas etapas y controles, además, la compañía cuenta con exclusiones por políticas propias de MAPFRE definidas a partir de la propia experiencia de siniestros y de suscripción. Además de la constitución de provisiones de siniestros suficientes, como principios básicos de la gestión aseguradora.

Por otro lado, para las Reservas Técnicas de Primas se cuenta con un equipo Actuarial.

Con el fin de apoyar la estrategia de la Compañía, las Unidades Técnicas y Comerciales se han adaptado para dar un adecuado soporte técnico.

Respecto del Riesgo de Mercado, se cuenta con unidades específicas responsable de la Administración de la cartera de clientes, como otra del estudio de las necesidades del cliente.

La preponderancia del negocio de daños en MAPFRE, con una gran rapidez de liquidación de siniestros, así como una baja cantidad de riesgos asegurados con siniestros de largo desarrollo en el tiempo, son elementos mitigadores de este tipo de riesgo.

## 5. Concentración de Seguros:

### a) Prima directa

Nivel Nacional	Prima Directa (m\$)	
	Dic. 2022	Dic. 2021
Individual	3.845.708	3.764.461
Colectivo	4.941.091	4.822.827
Masivos		
Previsionales		
<b>Total</b>	<b>8.786.799</b>	<b>8.587.288</b>

### b) Siniestralidad

Nivel Nacional	Siniestralidad Retenida	
	Dic. 2022	Dic. 2021
Individual	83,6%	68,8%
Colectivo	5,7%	32,3%
Masivos		
Previsionales		
<b>Total</b>	<b>33,74%</b>	<b>52,8%</b>

La siniestralidad considerada es la siniestralidad retenida contable. Esta se calcula en función de la prima retenida, la variación de la reserva de riesgos en curso y el costo de siniestros.

### c) Canales de distribución (prima directa).

Nivel Nacional	2022	2021
Agente	14,5%	14,6%
Corredor	56,7%	62,6%
Alianza	24,7%	19,6%
Otros	4,1%	3,2%

## 6. Análisis de sensibilidad

### a) Definiciones:

- **Cálculo actuarial**

Se refiere al procedimiento con el que se determina actuarialmente el valor de la prima de tarifa de un seguro, o cualquier variable, parámetro o medida relacionada con un riesgo asegurado.

- **Costos de administración**

Son aquellos relativos a los procesos de suscripción, emisión, cobranza, administración, control y cualquier otra función necesaria para el manejo operativo de una cartera de seguros.

- **Costos de adquisición**

Son los relacionados con la promoción y venta de los seguros, que incluyen comisiones a intermediarios, bonos y otros gastos comprendidos dentro de este rubro.

- **Costo de siniestralidad y otras obligaciones contractuales**

Refleja el monto esperado de los siniestros del riesgo en cuestión, actualizados por el impacto de la inflación pasada y tomando en cuenta un estimado de la inflación futura, así como el de otras obligaciones contractuales, considerando, en su caso, el efecto de deducibles, coaseguros, salvamentos y recuperaciones, así como el margen para desviaciones y la provisión para gastos de ajuste y otros gastos relacionados con el manejo de los siniestros, si son aplicables. En el caso de riesgos de naturaleza catastrófica, debe considerar el costo anual que corresponda, en función del tipo de riesgo y el período de recurrencia considerado en el modelo de cálculo utilizado.

- **Información suficiente**

Aquella cuyo volumen de datos permite la aplicación de métodos estadísticos o modelos de credibilidad abarcando todos los aspectos relacionados con la valoración del riesgo en cuestión.

- **Margen de utilidad**

Es la contribución marginal a la utilidad bruta general, que se haya definido para el ramo y tipo de seguro en cuestión, de conformidad con las políticas establecidas por la empresa que asume el riesgo.

- **Nota técnica**

Es el documento que describe la metodología y las bases aplicadas para el cálculo actuarial de la prima y en el que se sustenta la aplicación de los estándares de práctica actuarial. En este documento deben incluirse de manera específica: la definición clara y precisa del riesgo y de las obligaciones contractuales cubiertas, las características, alcances, limitaciones y condiciones de la cobertura, las definiciones, conceptos, hipótesis y procedimientos empleados y, en su caso, las estadísticas y datos utilizados en la valoración del riesgo, así como las fuentes de información y cualquier otro elemento necesario para fundamentar actuarialmente la prima resultante. (Estos documentos son privados de cada aseguradora, donde están los fundamentos de cada producto).

- **Prima de tarifa**

Monto unitario necesario para cubrir un riesgo, comprendiendo los costos esperados de siniestralidad y otras obligaciones contractuales de adquisición y de administración, así como el margen de utilidad previsto.

- **Principios actuariales**

Teorías y conceptos fundamentales de uso y aplicación común en la práctica actuarial, que son generalmente aceptados y que se encuentran explicados y sustentados en la literatura nacional o internacional.

- **Procedimientos actuariales**

Conjunto de métodos y técnicas científicamente sustentadas, aplicables al problema de seguros que se pretende resolver y que son congruentes con los principios actuariales.

- **Patrimonio neto ajustado**

Se calcula ajustando el patrimonio neto contable medido de acuerdo con el Plan Contable de Entidades Aseguradoras por las plusvalías y minusvalías no registradas, y disminuyendo su valor por el importe del fondo de comercio, los gastos diferidos y los dividendos y donaciones aprobado y pendiente de pago.

- **Valor actual de los beneficios futuros de la cartera existente**

Se calcula descontando a valor actual a la fecha de valoración en base a tasas sin riesgo los beneficios futuros después de impuestos de la cartera de pólizas e incluyendo una estimación del valor intrínseco de las opciones y garantías financieras otorgadas a los tomadores.

- **Valor temporal de las opciones y garantías financieras otorgadas a los tomadores**

Es la variación en el coste de dichas opciones y garantías que puede resultar de las potenciales modificaciones que puedan producirse en las prestaciones a favor de los tomadores a lo largo de la vida de la póliza. Su estimación se realiza mediante simulación de escenarios económicos consistentes con distintas situaciones de los mercados.

- **Coste del capital requerido**

Es una estimación del coste del capital requerido, incluyendo el necesario para cubrir riesgos financieros y no financieros. En línea con las prácticas de mercado, el coste del capital usado en el cálculo del valor implícito se ha medido aplicando un tipo fijo del 4% a la cuantía mínima exigida para el margen de solvencia.

## **b) Principios básicos**

- **La prima de tarifa es la cantidad necesaria para cubrir, al menos, el valor esperado de los costos futuros.**

Una prima de tarifa, es una estimación del valor actual de los costos futuros esperados, por lo que su determinación debe realizarse de manera prospectiva y antes de que se efectúe la transferencia del riesgo del asegurado a la aseguradora.

- **La prima de tarifa debe garantizar suficiencia y solidez.**

Una prima de tarifa, junto con los productos financieros esperados, debe proveer ingresos suficientes para cubrir, al menos, todos los costos asociados a la transferencia del riesgo, considerando la evolución y las posibles desviaciones de dichos costos en el tiempo, así como el margen de utilidad esperado, a fin de garantizar que el seguro sea financieramente sólido.

En su caso, deberá considerarse también el otorgamiento de dividendos por experiencia global, propia o combinada, a fin de garantizar la suficiencia de la prima de tarifa.

- **La prima de tarifa debe reconocer las características individuales o particulares de la unidad expuesta al riesgo.**

Una prima de tarifa debe tomar en cuenta las características de la unidad expuesta al riesgo y la experiencia acumulada en grupos de unidades de riesgo homogéneos o similares. También puede tomar en cuenta la experiencia particular de grupos o colectividades específicas, con base en información estadística suficiente y confiable que sustente el comportamiento del riesgo.

- **La determinación de la prima de tarifa debe sustentarse sobre bases actuariales.**

Una prima de tarifa se presume suficiente, si representa una estimación actuarial del valor esperado de todos los costos futuros asociados a una transferencia individual de riesgos, siendo explicados en las notas específicas de cada producto.



### c) **Métodos e Hipótesis utilizados al elaborar el análisis de Sensibilidad**

- Los métodos usados se basan principalmente en simulación de escenarios, los cuales varían de acuerdo al tipo de negocio sobre el que se trabaja. Los resultados de estos escenarios simulados son contrastados con información de mercado, de donde se desprende el nivel de impacto que podría tener alguna medida tomada.
- Las hipótesis pueden variar de acuerdo al tipo de escenario buscado en los distintos productos, sin embargo, siempre prevalece en cada una de ellas el espíritu de responder frente a las responsabilidades adquiridas con el cliente.

### d) **Cambios efectuados desde el período anterior, en los métodos e hipótesis utilizados, así como las razones de tales cambios**

- No ha habido cambios, se mantienen los métodos.

### e) **Los siguientes Factores de Riesgo, son relevantes para la aseguradora en la generación de escenarios:**

- **Siniestralidad**

Razón del monto de siniestros sobre la prima devengada. Usada como indicador general del resultado y forma parte integrante del indicador Ratio Combinado. Permite ajustar los costos de siniestros asociados a la tarificación de productos.

- **Mortalidad**

Expresada por medio de tablas, da cuenta del número de fallecimientos de una población por cada 1000 habitantes. Impacta tanto en la constitución de Pasivos como en la siniestralidad del producto.

- **Edad**

Parámetro que toma relevancia en la definición de ciertos productos. Existen perfiles de comportamiento frente a ciertos riesgos en determinados grupos etarios.

- **Género**

Factor relevante que afecta el valor de la mortalidad, la cual varía dependiendo del género del asegurado.

- **Tasa de interés**

Elemento fundamental en la elaboración de escenarios. Se usa para determinar el valor actual de los flujos futuros.

- **Coberturas ofrecidas**

Determinadas por los productos comercializados.

- **Gastos**

Factor fundamental en cualquier elaboración de escenarios. Son los gastos asociados a la generación de cierto producto o serie de productos. Se utiliza para determinar la prima total del cliente.

- **Ocurrencia de eventos catastróficos**

Influye en la severidad experimentada por una cartera o producto, esto puede verse atenuada con un buen programa de reaseguro.

- **Actividad del asegurado**

Impacta en los factores de riesgo asociados a la tarifa del producto.

f) Se realizaron para la frecuencia de siniestros y la severidad en siniestros, el siguiente análisis de sensibilidad y su impacto en resultados de explotación:

- **Frecuencia de siniestros**

Un aumento y disminución de un 5% en la frecuencia de siniestros, manteniendo las demás variables constantes.

<b>% Variación en Resultado de Explotación Retenido</b>		
<b>Ramo</b>	<b>Disminución</b>	<b>Aumento</b>
Accidentes Personales	3,37%	-3,37%

- **Severidad de los siniestros**

Un aumento y disminución de un 5% en la severidad en los siniestros, manteniendo las demás variables constantes.

<b>% Variación en Resultado de Explotación Retenido</b>		
<b>Ramo</b>	<b>Disminución</b>	<b>Aumento</b>
Accidentes Personales	3,37%	-3,37%

g) Se realizó para Rentas Vitalicias, el siguiente análisis de sensibilidad: Modificación de los Qx en un 5% en las tablas de mortalidad y su efecto en Reservas, Resultado y Patrimonio.

<b>Variación 5% de los Qx en las tablas de mortalidad 2014/14</b>		
<b>Cuenta</b>	<b>Disminución</b>	<b>Aumento</b>
Reservas	1.80%	-1.71%
Resultado	-1.80%	1.71%
Patrimonio	-1.80%	1.71%

### III. CONTROL INTERNO (NO AUDITADA)

La Compañía cuenta con una Política de Control Interno, la primera versión fue aprobada por el Directorio en septiembre de 2011 y su última versión es de enero 2023.

La gestión de control interno de la Compañía se encuentra en el marco de la supervisión basada en riesgos (SBR). Las normas nacionales como las internacionales que afectan a la Compañía y al Grupo MAPFRE, han influenciado en la actividad aseguradora a nivel mundial y la Compañía no ha sido la excepción, por lo que ha adoptado un Sistema de Control Interno efectivo, consistente y fundamentado en la Gestión de Riesgos Empresariales. Dicha exigencia, implica que debe de existir un equilibrio óptimo entre los objetivos de crecimiento y rendimiento y los riesgos relacionados.

MAPFRE ha adoptado para la implantación del Sistema de Control Interno el modelo COSO<sup>1</sup>, referencia en el ámbito internacional en materia de control interno y gestión de riesgos dentro de las organizaciones.

De esta forma se busca estar alineados con la norma sobre Principios de Gobierno Corporativo y Sistemas de Gestión de Riesgos y Control Interno (NCG N°309). Por ello el Gobierno Corporativo de la Compañía, lo componen su Directorio y los comités donde participan, la Alta Administración, como las Área de: Auditoría Interna, de Cumplimiento, de Actuariado y Gestión de Riesgos y Control Interno.

#### 1. Objetivo

El objetivo de la Política de Control Interno es establecer las normas, procedimientos y directrices principales que deben llevarse a cabo en MAPFRE, y define formalmente las pautas generales del modelo de gobierno adecuado, para mantener un Sistema de Control Interno efectivo.

Alineado a la NCG 309 de Principios de Gobiernos Corporativos, Sistema de Gestión de Riesgos y Control Interno y la NCG 325 del Sistema de Gestión de Riesgos de las aseguradoras y Evaluación de Solvencia.

Es importante indicar que el sistema de Control interno es continuo en el tiempo.

#### 2. Alcance

El contenido de la Política de Control Interno tiene un ámbito de aplicación que engloba a todos quienes desempeñan actividades en MAPFRE.

#### 3. Modelo de Control Interno

De acuerdo con el modelo COSO, existe una relación directa entre los objetivos que la entidad desea lograr y los componentes de la gestión de riesgos.

Los objetivos considerados por categorías son (estrategia, operaciones, información y cumplimiento), y sus componentes son (ambiente de control, establecimiento de objetivos, evaluación de riesgos, respuesta a los riesgos, actividades de control, información y comunicación y supervisión), englobando a todas las unidades de la compañía.

El Sistema de Control Interno definido se rige por una serie de principios básicos:

- Responsabilidad de todos los empleados de MAPFRE en materia de Control Interno.

---

<sup>1</sup> COSO: (Committee of Sponsoring Organizations of the Treadway Commission): El Comité de Organizaciones Patrocinadoras de la Comisión Treadway es una organización privada, establecida en los Estados Unidos, dedicada a proporcionar orientación para la gestión ejecutiva y el gobierno de las empresas en aspectos críticos de gobierno corporativo, ética empresarial, control interno, gestión de riesgo empresarial, fraude e información financiera.

- Fomento del control sobre los riesgos potenciales que puedan afectar a la consecución de los objetivos estratégicos.
- Mejora de la operativa interna, incrementando su capacidad para gestionar riesgos que pudieran presentarse, así como identificando posibles errores o deficiencias en los procesos y estructuras de MAPFRE.
- Sistema continuo en el tiempo.

El modelo del Control Interno propuesto posee un enfoque eminentemente práctico, considerando que un Sistema de Control Interno representa una oportunidad para mejorar:

- Internamente: la eficacia y eficiencia de los procesos
- Externamente: la confianza de los grupos de interés: la Sociedad, los beneficiarios, la Administración, etc.
- Disponibilidad de recursos: menor número de riesgos indefinidos o no controlados, implican liberar recursos que se destinaban a tal fin.

En consecuencia, el Sistema de Control Interno es un conjunto de procesos, continuos en el tiempo, responsabilidad del Directorio, de la Alta Administración y del resto de personal de MAPFRE, y diseñado al objeto de proporcionar una seguridad razonable en cuanto a la consecución de los objetivos establecidos.

#### **4. Modelo de Gobierno: Responsables y Funciones**

Por su naturaleza, el Control Interno involucra a todas las personas, independientemente del nivel profesional que ocupen en la organización, y que debe ser adaptado para conseguir los objetivos establecidos sin sobrepasar los límites de los riesgos inicialmente previstos.

El buen funcionamiento del Sistema de Control Interno recae en el Directorio, la Alta Administración, máximos ejecutivos, responsables de las Áreas o Departamentos y todos los empleados.

#### **5. Descripción del Sistema de Gestión de Riesgos**

MAPFRE dispone de un Sistema de Gestión de Riesgos (SGR) basado en la gestión integrada de todos y cada uno de los procesos de negocio, y en la adecuación del nivel de riesgo a los objetivos estratégicos establecidos.

En la Política de Gestión de Riesgos, se establece el siguiente esquema organizativo que se basa en un modelo de las tres líneas de defensa, en base al cual:

- a) Los gestores de la “primera línea de defensa” son los que asumen los riesgos y los responsables de establecer los controles necesarios para mitigarlos y para garantizar que los riesgos no sobrepasen los límites establecidos.
- b) Las áreas de la “segunda línea de defensa” realizan una supervisión independiente de las actividades de gestión de riesgos de la primera línea de defensa, en el marco de las políticas y límites establecidos por el Directorio. Lo integran las áreas Actuarial, de Seguridad y Medio Ambiente, de Gestión de Riesgos y de Cumplimiento.
- c) Como “tercera línea de defensa” se encuentra Auditoría Interna, área independiente que evalúa los procesos de gestión de riesgos, control interno y gobierno de la organización.

Los principales tipos de riesgo que deben ser abarcados por el Sistema de Gestión de Riesgos son:

- Riesgo de Crédito.
- Riesgo de Mercado.
- Riesgo de Liquidez.
- Riesgo Técnicos (que considera los riesgos en: Suscripción, Tarificación, Diseño de productos, Gestión de Siniestros, Reservas Técnicas, Longevidad, Caducidad y Reaseguro).
- Riesgo Operacional.
- Riesgo de Incumplimiento (que considera los riesgos: Legal y Regulatorio).
- Riesgos Estratégicos y de Gobierno Corporativo (que considera el riesgo de Grupo).

- Riesgos de Seguridad y Medio Ambiente.

MAPFRE ha realizado esta clasificación de riesgos entendiendo que es la que mejor recoge la realidad que afronta la compañía diariamente. Cada uno de estos riesgos agrupa diferentes subtipos de riesgos, considerándose las características comunes que comparten a la hora de su clasificación y gestión.

## NOTA 7 EFECTIVO Y EFECTIVO EQUIVALENTE

El detalle al 31 de diciembre de 2022 de los saldos incluidos bajo efectivo y equivalente de efectivo es el siguiente:

En miles de pesos

EFECTIVO Y EFECTIVO EQUIVALENTE	CLP	USD	EUR	OTRA	Total
Efectivo en caja	6.564				6.564
Bancos	410.582				410.582
Equivalente al Efectivo					0
<b>Total Efectivo y efectivo equivalente</b>	<b>417.146</b>	<b>0</b>	<b>0</b>	<b>0</b>	<b>417.146</b>

## NOTA 8 ACTIVOS FINANCIEROS A VALOR RAZONABLE

### 8.1 INVERSIONES A VALOR RAZONABLE

El detalle al 31 de diciembre de 2022 de los saldos incluidos bajo este rubro es el siguiente:

	Nivel 1 (*) M\$	Nivel 2 (*) M\$	Nivel 3 (*) M\$	TOTAL M\$	Costo amortizado M\$	Efecto en Resultado M\$	Efecto en OCI (Other Comprehensive Income) M\$
<b>INVERSIONES NACIONALES</b>	<b>4.867.295</b>	<b>3.213.708</b>	<b>0</b>	<b>8.081.003</b>	<b>6.996.083</b>	<b>0</b>	<b>59.552</b>
<b>Renta Fija</b>	<b>1.201.922</b>	<b>3.213.708</b>	<b>0</b>	<b>4.415.630</b>	<b>1.870.233</b>	<b>0</b>	<b>98.676</b>
Instrumentos del Estado	0	0	0	0	0	0	0
Instrumentos Emitidos por el Sistema Financiero	274.983	1.473.261	0	1.748.244	533.639	0	27.919
Instrumento de Deuda o Crédito	926.939	1.740.447	0	2.667.386	1.336.594	0	70.757
Instrumentos de Empresas Nacionales Transados en el Extranjero	0	0	0	0	0	0	0
Mutuos hipotecarios	0	0	0	0	0	0	0
Otros	0	0	0	0	0	0	0
<b>Renta Variable</b>	<b>3.665.373</b>	<b>0</b>	<b>0</b>	<b>3.665.373</b>	<b>5.125.850</b>	<b>0</b>	<b>(39.124)</b>
Acciones de Sociedades Anónimas Abiertas	0	0	0	0	0	0	0
Acciones de Sociedades Anónimas Cerradas	0	0	0	0	0	0	0
Fondos de Inversión	1.858.939	0	0	1.858.939	3.319.415	0	(39.124)
Fondos Mutuos	1.806.434	0	0	1.806.434	1.806.435	0	0
Otros	0	0	0	0	0	0	0
<b>INVERSIONES EN EL EXTRANJERO</b>	<b>0</b>	<b>0</b>	<b>0</b>	<b>0</b>	<b>0</b>	<b>0</b>	<b>0</b>
<b>Renta Fija</b>	<b>0</b>	<b>0</b>	<b>0</b>	<b>0</b>	<b>0</b>	<b>0</b>	<b>0</b>
Títulos emitidos por Estados y Bancos Centrales Extranjeros	0	0	0	0	0	0	0
Títulos emitidos por Bancos y Financieras Extranjeras	0	0	0	0	0	0	0
Títulos emitidos por Empresas Extranjeras	0	0	0	0	0	0	0
Otros	0	0	0	0	0	0	0
<b>Renta Variable</b>	<b>0</b>	<b>0</b>	<b>0</b>	<b>0</b>	<b>0</b>	<b>0</b>	<b>0</b>
Acciones de Sociedades Extranjeras	0	0	0	0	0	0	0
Cuotas de Fondos de Inversión Extranjeras	0	0	0	0	0	0	0
Cuotas de Fondos de Inversión Constituidos en el país cuyos activos están invertidos en valores extranjeros	0	0	0	0	0	0	0
Cuotas de Fondos Mutuos Extranjeros	0	0	0	0	0	0	0
Cuotas de Fondos Mutuos Constituidos en el País cuyos Activos están invertidos en valores extranjeros	0	0	0	0	0	0	0
Otros	0	0	0	0	0	0	0
<b>DERIVADOS</b>	<b>0</b>	<b>0</b>	<b>0</b>	<b>0</b>	<b>0</b>	<b>0</b>	<b>0</b>
Derivados de cobertura	0	0	0	0	0	0	0
Derivados de inversión	0	0	0	0	0	0	0
Otros	0	0	0	0	0	0	0
<b>TOTAL</b>	<b>4.867.295</b>	<b>3.213.708</b>	<b>0</b>	<b>8.081.003</b>	<b>6.996.083</b>	<b>0</b>	<b>59.552</b>

## **8.2 DERIVADOS DE COBERTURA E INVERSION**

### **8.2.1 ESTRATEGIA EN EL USO DE DERIVADOS**

#### **8.2.2 POSICIÓN EN CONTRATOS DERIVADOS (Forwards, Opciones y Swap)**

Al 31 de diciembre de 2022, la Compañía no posee contratos derivados

#### **8.2.3 POSICIÓN EN CONTRATOS DERIVADOS (Futuros)**

Al 31 de diciembre 2022, la Compañía no posee contratos derivados futuros

#### **8.2.4 OPERACIONES DE VENTA CORTA**

La Compañía a la fecha de los estados financieros no presenta operaciones de venta corta.

#### **8.2.5 CONTRATO DE OPCIONES**

Al 31 de diciembre de 2022, la Compañía no ha suscrito contratos de opciones.

#### **8.2.6 CONTRATOS DE FORWARDS**

Al 31 de diciembre de 2022, la Compañía no ha suscrito contratos de forwards.

#### **8.2.7 CONTRATOS FUTUROS**

Al 31 de diciembre de 2022, la Compañía no ha suscrito contratos de futuros.

#### **8.2.8 CONTRATOS SWAP**

Al 31 de diciembre de 2022, la Compañía no ha suscrito contratos de futuros.

#### **8.2.9 CONTRATO DE COBERTURA DE RIESGO DE CREDITO (CDS)**

Al 31 de diciembre de 2022, la Compañía no ha suscrito contratos de futuros.

## NOTA 9 ACTIVOS FINANCIEROS A COSTO AMORTIZADO

### 9.1 INVERSIONES A COSTO AMORTIZADO

En miles de pesos

		costo amortizado	deterioro	costo amortizado neto	Valor razonable (1)	Tasa Efectiva Promedio
<b>INVERSIONES NACIONALES</b>		<b>35.761.736</b>	<b>27.089</b>	<b>35.734.647</b>	<b>37.095.102</b>	<b>3,09%</b>
	<b>Renta Fija</b>	<b>35.761.736</b>	<b>27.089</b>	<b>35.734.647</b>	<b>37.095.102</b>	<b>3,09%</b>
	Instrumentos del Estado	963.599	0	963.599	1.020.979	1,96%
	Instrumentos Emitidos por el Sistema Financiero	12.021.934	3541	12.018.393	12.251.343	2,97%
	Instrumento de Deuda o Crédito	22.776.203	23.548	22.752.655	23.822.780	3,19%
	Instrumentos de Empresas Nacionales Transados en el Extranjero	0	0	0	0	0,00
	Mutuos hipotecarios	0	0	0	0	0,00
	Creditos sindicados	0	0	0	0	0,00
	Otros	0	0	0	0	0,00
<b>INVERSIONES EN EL EXTRANJERO</b>		<b>0</b>	<b>0</b>	<b>0</b>	<b>0</b>	<b>0,00</b>
	<b>Renta Fija</b>	<b>0</b>	<b>0</b>	<b>0</b>	<b>0</b>	<b>0,00</b>
	Títulos emitidos por Estados y Bancos Centrales Extranjeros	0	0	0	0	0,00
	Títulos emitidos por Bancos y Financieras Extranjeras	0	0	0	0	0,00
	Títulos emitidos por Empresas Extranjeras	0	0	0	0	0,00
	Otros	0	0	0	0	0,00
<b>OTROS (2)</b>		<b>0</b>	<b>0</b>	<b>0</b>	<b>0</b>	<b>0</b>

<b>Cuadro de evolución del deterioro.</b>	<b>M\$</b>
Saldo inicial al 01/01/2022	(39.943)
Disminución y aumento de la provisión por deterioro (-/+)	12.640
Castigo de inversiones (+)	0
Variación por efecto de tipo de cambio (-/+)	188
Otros (1)	0
<b>TOTAL</b>	<b>(27.115)</b>

### 9.2 OPERACIONES DE COMPROMISOS EFECTUADOS SOBRE INSTRUMENTOS FINANCIEROS

Al 31 de diciembre de 2022, la Compañía no ha realizado transacciones de pactos de compra, venta, compra con retroventa o venta con retrocompra.

## NOTA 10 PRÉSTAMOS

Al 31 de diciembre de 2022, la Compañía no ha otorgado préstamos a sus asegurados o a terceros.

## NOTA 11 INVERSIONES SEGUROS CON CUENTA ÚNICA DE INVERSIÓN (CUI)

En miles de pesos

	INVERSIONES QUE RESPALDAN RESERVAS DE VALOR DEL FONDO DE SEGUROS EN QUE LA COMPAÑÍA ASUME EL RIESGO DEL VALOR POLIZA							INVERSIONES QUE RESPALDAN RESERVAS DE VALOR DEL FONDO DE SEGUROS EN QUE LOS ASEGURADOS ASUMEM EL RIESGO DEL VALOR POLIZA							TOTAL INVERSIÓN POR SEGUROS CON CUENTA ÚNICA DE INVERSIÓN		
	ACTIVOS A VALOR RAZONABLE			TOTAL ACTIVOS A VALOR RAZONABLE	ACTIVOS A COSTO			TOTAL INVERSIONES ADMINISTRADA POR LA	ACTIVOS A VALOR RAZONABLE			TOTAL ACTIVOS A VALOR RAZONABLE	ACTIVOS A COSTO			TOTAL INVERSIONES A CUENTA DEL AEGURADO	
	Nivel 1 (*)	Nivel 2 (*)	Nivel 3 (*)		COSTO	DETERIORO	TOTAL ACTIVOS A COSTO		Nivel 1 (*)	Nivel 2 (*)	Nivel 3 (*)		COSTO	DETERIORO			TOTAL ACTIVOS A COSTO
<b>INVERSIONES NACIONALES</b>	0	674.590	0	674.590	0	0	0	0	0	0	0	0	0	0	0	0	0
<b>Otros Renta Fija</b>	0	674.590	0	674.590	0	0	0	0	0	0	0	0	0	0	0	0	0
Instrumentos del Estado	0	0	0	0	0	0	0	0	0	0	0	0	0	0	0	0	0
Instrumentos Emitidos por el Sistema Financiero	0	306.512	0	306.512	0	0	0	0	0	0	0	0	0	0	0	0	0
Instrumento de Deuda o Crédito	0	368.078	0	368.078	0	0	0	0	0	0	0	0	0	0	0	0	0
Instrumentos de Empresas Nacionales Transados en	0	0	0	0	0	0	0	0	0	0	0	0	0	0	0	0	0
<b>Otros Renta Variable</b>	0	0	0	0	0	0	0	0	0	0	0	0	0	0	0	0	0
Acciones de Sociedades Anónimas Abiertas	0	0	0	0	0	0	0	0	0	0	0	0	0	0	0	0	0
Acciones de Sociedades Anónimas Cerradas	0	0	0	0	0	0	0	0	0	0	0	0	0	0	0	0	0
Fondos de Inversión	0	0	0	0	0	0	0	0	0	0	0	0	0	0	0	0	0
Fondos Mutuos	0	0	0	0	0	0	0	0	0	0	0	0	0	0	0	0	0
<b>INVERSIONES EN EL EXTRANJERO</b>	0	0	0	0	0	0	0	0	0	0	0	0	0	0	0	0	0
<b>Otros Renta Fija</b>	0	0	0	0	0	0	0	0	0	0	0	0	0	0	0	0	0
Títulos emitidos por Estados y Bancos Centrales	0	0	0	0	0	0	0	0	0	0	0	0	0	0	0	0	0
Títulos emitidos por Bancos y Financieras Extranjeras	0	0	0	0	0	0	0	0	0	0	0	0	0	0	0	0	0
Títulos emitidos por Empresas Extranjeras	0	0	0	0	0	0	0	0	0	0	0	0	0	0	0	0	0
<b>Otros Renta Variable</b>	0	0	0	0	0	0	0	0	0	0	0	0	0	0	0	0	0
Acciones de Sociedades Extranjeras	0	0	0	0	0	0	0	0	0	0	0	0	0	0	0	0	0
Cuotas de Fondos de Inversión Extranjeros	0	0	0	0	0	0	0	0	0	0	0	0	0	0	0	0	0
Cuotas de Fondos de Inversión Constituidos en el país	0	0	0	0	0	0	0	0	0	0	0	0	0	0	0	0	0
Cuotas de Fondos Mutuos Extranjeros	0	0	0	0	0	0	0	0	0	0	0	0	0	0	0	0	0
Cuotas de Fondos Mutuos Constituidos en el País	0	0	0	0	0	0	0	0	0	0	0	0	0	0	0	0	0
<b>BANCO</b>	0	0	0	0	0	0	0	0	0	0	0	0	0	0	0	0	0
<b>TOTAL</b>	0	674.590	0	674.590	0	0	0	0	0	0	0	0	0	0	0	0	0



## NOTA 12 PARTICIPACIONES DE ENTIDADES DEL GRUPO

### 12.1 PARTICIPACION EN EMPRESAS SUBSIDIARIAS (FILIALES)

Al 31 de diciembre de 2022, la Compañía no tiene participación en empresa subsidiaria

### 12.2 PARTICIPACIONES EN EMPRESAS ASOCIADAS (COLIGADAS)

Al 31 de diciembre de 2022, la empresa no tiene participación en empresas asociadas

## NOTA 13 OTRAS NOTAS DE INVERSIONES

### 13.1 MOVIMIENTO DE LA CARTERA DE INVERSIONES

En miles de pesos

<b>SALDO INICIAL</b>	<b>Valor razonable</b>	<b>Costo Amortizado</b>	<b>Inversiones Seguros CUI</b>
	<b>8.102.609</b>	<b>33.199.961</b>	<b>583.193</b>
Adiciones	12.361.760	468.949	0
Ventas	(11.830.403)	(1.181.992)	(2.495)
Vencimientos	(988.182)	(2.143.698)	(36.970)
Devengo de intereses	218.262	1.051.928	19.529
Prepagos	0	(14.513)	(630)
Dividendos	(116.358)	0	0
Sorteo	0	0	0
<b>Valor razonable Utilida/Perdida reconocida en</b>	<b>0</b>	<b>0</b>	<b>0</b>
Resultado	420	50.416	(12)
Patrimonio	(144.059)	0	34.950
Deterioro	0	12.640	0
Diferencia de tipo de cambio	0	0	0
Utilidad o pérdida por unidad reajutable	476.954	4.290.956	77.025
Reclasificación (1)	0	0	0
Otros (2)	0	0	0
<b>SALDO FINAL</b>	<b>8.081.003</b>	<b>35.734.647</b>	<b>674.590</b>

## NOTA 13 OTRAS NOTAS DE INVERSIONES, (CONTINUACIÓN)

### 13.2 GARANTÍAS

Al 31 de diciembre del año 2022, la Compañía no cuenta con garantías

### 13.3 INSTRUMENTOS FINANCIEROS COMPUESTOS POR DERIVADOS IMPLÍCITOS

Al 31 de diciembre del año 2022, la Compañía no contempla instrumentos financieros compuestos por derivados implícitos

### 13.4 TASA DE REINVERSIÓN – TSA – NCG N° 209

SUFICIENCIA (INSUFICIENCIA) (U.F.) (1)	TASA DE REINVERSION APLICANDO 100% LAS TABLAS (%) (2)
81484,35	-1,68000

(\*) Corresponde a la TIR de reinversión que hace que el valor presente neto de los flujos de activos y pasivos sea igual a cero.

## NOTA 13 OTRAS NOTAS DE INVERSIONES, (CONTINUACIÓN)

### 13.5 INFORMACIÓN CARTERA DE INVERSIONES

En miles de pesos

Tipo de Inversión (Títulos del N°1 y 2 del Art. N°21 del DFL 251)	Monto al DD.MM.AAAA			Monto Cuenta N°5.11.50.00 por Tipo de Instrumento (Seguros CUJ) (2)	Total Inversiones (1)+(2) (3)	Inversiones Custodiables en M\$ (4)	% Inversiones Custodiables (4)/(3) (5)	Detalle de Custodia de Inversiones (Columna N°3)													
	Costo amortizado (1)	Valor razonable (1)	Total (1)					Empresa de Deposito y Custodia de Valores				Banco		Otro			Compañía				
								Monto (6)	% cr Total Inv (7)	% cr Inversiones Custodiables (8)	Nombre de la empresa Custodia de Valores (9)	Monto (10)	% cr Total Inv (11)	Nombre del Banco Custodio (12)	Monto (13)	% (14)	Nombre del Custodio (15)	Monto (16)	% (17)		
Instrumentos del Estado	963.599	0	963.599	0	963.599	963.599	1,00	963.599	1,00	1,00	DEPOSITO CENTRAL DE VALORES SA	0	0	0	0	0	0	0	0	0	0
Instrumentos Sistema Bancario	12.018.393	1.748.244	13.766.637	306.512	14.073.149	14.073.149	1,00	14.073.149	1,00	1,00	DEPOSITO CENTRAL DE VALORES SA	0	0	0	0	0	0	0	0	0	0
Bonos de empresa	22.752.655	2.667.386	25.420.041	368.078	25.788.119	25.788.119	1,00	25.788.119	1,00	1,00	DEPOSITO CENTRAL DE VALORES SA	0	0	0	0	0	0	0	0	0	0
Mutuos Hipotecarios	0	0			0		0	0	0	0		0	0	0	0	0	0	0	0	0	0
Acciones S.A. Abiertas	0	0			0		0	0	0	0		0	0	0	0	0	0	0	0	0	0
Acciones S.A. Cerradas	0	0			0		0	0	0	0		0	0	0	0	0	0	0	0	0	0
Fondos de Inversion	0	1.858.939	1.858.939		1.858.939	1.858.939	1,00	1.858.939	1,00	1,00	DEPOSITO CENTRAL DE VALORES SA	0	0	0	0	0	0	0	0	0	0
Fondos Mutuos	0	1.806.434	1.806.434		1.806.434	1.806.434	1,00	1.806.434	1,00	1,00	DEPOSITO CENTRAL DE VALORES SA	0	0	0	0	0	0	0	0	0	0
					0																
<b>Total</b>	<b>35.734.647</b>	<b>8.081.003</b>	<b>43.815.650</b>	<b>674.590</b>	<b>44.490.240</b>	<b>44.490.240</b>	<b>1,00</b>	<b>44.490.240</b>	<b>1,00</b>	<b>1,00</b>		<b>0</b>	<b>0</b>	<b>0</b>	<b>0</b>	<b>0</b>	<b>0</b>	<b>0</b>	<b>0</b>	<b>0</b>	<b>0</b>

## NOTA 14 INVERSIONES INMOBILIARIAS

### 14.1 PROPIEDADES DE INVERSIÓN

En miles de pesos

<b>Conceptos</b>	<b>Terrenos</b>	<b>Edificios</b>	<b>Otros</b>	<b>Total</b>
<b>Saldo inicial al 01-01-2022</b>	785.225	484.201	0	1.269.426
Mas: Adiciones, mejoras y transferencias	0	0	0	0
Menos: Ventas, bajas y transferencias	0	0	0	0
Menos: Depreciación del ejercicio	0	(40.828)	0	(40.828)
Ajuste por revalorización	104.435	88.420	0	192.855
Otros				
<b>Valor Contable propiedades de inversion</b>	<b>889.660</b>	<b>531.793</b>	<b>0</b>	<b>1.421.453</b>
<b>Valor razonable a la fecha de cierre</b>	<b>1.920.711</b>	<b>1.615.246</b>	<b>0</b>	<b>3.535.957</b>
<b>Deterioro (provisión)</b>	<b>0</b>	<b>0</b>	<b>0</b>	<b>0</b>
<b>Valor Final a la fecha de cierre</b>	<b>889.660</b>	<b>531.793</b>	<b>0</b>	<b>1.421.453</b>
<b>Propiedades de Inversion</b>	<b>Terrenos</b>	<b>Edificios</b>	<b>Otros</b>	<b>Total</b>
Valor Final de Bienes raíces nacionales	889.660	531.793	0	1.421.453
Valor Final de Bienes raíces extranjeros	0	0	0	0
<b>Valor Final a la fecha de cierre</b>	<b>889.660</b>	<b>531.793</b>	<b>0</b>	<b>1.421.453</b>

## NOTA 14 INVERSIONES INMOBILIARIAS, (CONTINUACIÓN)

### 14.2 CUENTAS POR COBRAR LEASING

Al 31 de diciembre del 2022, la Compañía no tiene cuentas por cobrar leasing

### 14.3 PROPIEDADES DE USO PROPIO

La Compañía a la fecha de los Estados Financieros no presenta saldo de operaciones en propiedad de uso propio

## NOTA 15 ACTIVOS NO CORRIENTES MANTENIDOS PARA LA VENTA

La Compañía al 31 de diciembre de 2022 no presenta activos no corrientes mantenidos para la venta.

## NOTA 16 CUENTAS POR COBRAR DE ASEGURADOS

### 16.1 SALDOS ADEUDADOS POR ASEGURADO

El detalle de los saldos de primas por cobrar adeudados a la Compañía al 31 de diciembre de 2022 se presenta a continuación:

Concepto	Saldos con empresas relacionadas	Saldos con terceros	TOTAL
	M\$	M\$	M\$
Cuentas por cobrar asegurados. (+)		2.850.187	2.850.187
Cuentas por cobrar Coaseguro (Lider)			0
Deterioro (-)		581.819	581.819
<b>Total (=)</b>	<b>0</b>	<b>2.268.368</b>	<b>2.268.368</b>
Activos corrientes (corto plazo)		2.268.368	2.268.368
Activos no corrientes (largo plazo)			

## NOTA 16 CUENTAS POR COBRAR DE ASEGURADOS, (CONTINUACIÓN)

### 16.2 DEUDORES POR PRIMAS POR VENCIMIENTO

Al 31 de diciembre de 2022, la apertura de primas por vencimiento es la siguiente:

VENCIMIENTO DE SALDOS	Primas Documentadas	PRIMAS SEGURO Inv. y Sob. DL3500	PRIMAS ASEGURADOS				Sin Especificar Forma de Pago M\$	Cuentas por Cobrar Coaseguro (Líder)	Otros Deudores
			Con Especificación de Forma de Pago						
			Plan Pago PAC	Plan Pago PAT	Plan Pago CUP	Plan Pago Cía.			
M\$	M\$	M\$	M\$	M\$	M\$	M\$	M\$	M\$	
SEGUROS REVOCABLES									
1. Vencimientos anteriores a la fecha de los estados financ.			22.143	13.170	1.561	811.858	4.852	0	6.283
Meses anteriores			4.557	2.600	1.561	161.399	3.433	0	5.981
Junio 2019			311	461	0	9.163	281	0	0
Julio 2019			696	584	0	23.193	270	0	0
Agosto 2019			3.692	2.190	0	150.616	868	0	0
Septiembre 2019			12.887	7.335	0	467.487	0	0	302
2. Deterioro			11.950	6.660	1.561	480.465	4.852	0	5.980
-Pagos vencidos			11.950	6.660	1.561	480.465	4.852	0	5.980
-Voluntario			0						
3. Ajustes por no identificación			2.518	1.497	0	93.032	0		
4. Subtotal ( 1-2-3 )			7.675	5.013	0	238.361	0		303
5. Vencimiento posteriores a la fecha de los estados financ.									
Octubre 2019			47.990	25.960	0	399.335	0	0	1.619
Noviembre 2019			44.409	24.587	0	405.297	0	0	0
Diciembre 2019			44.418	22.057	0	260.213	0	0	0
Meses posteriores			137.890	94.049	0	581.466	0	0	100
6. Deterioro			2.708	2.347	0	65.296	0	0	
-Pagos vencidos			2.708	2.347	0	65.296	0	0	0
-Voluntario									
7. Sub-Total (5-6)			271.999	164.306	0	1.581.015	0	0	1.719
SEGUROS NO REVOCABLES									
8. Vencimiento anteriores a la fecha de los estados financ.									
9. Vencimiento posteriores a la fecha de los estados financ.									
10. Deterioro									
11. Sub-Total (8+9-10)									
12. TOTAL ( 4+7+11 )			279.674	169.319	0	1.819.376	0		2.022
13. Crédito no exigible de fila 4									M/Nacional
14. Crédito no vencido seguros revocables (7+13)			271.999	164.306	0	1.581.015	0		2.268.368
									M/Extranjera
									0

### 16.3 EVOLUCIÓN DEL DETERIORO ASEGURADOS

Al 31 de diciembre de 2022, el movimiento por concepto de deterioro es el siguiente:

En miles de pesos,

Cuadro de evolución del deterioro (1)	Cuentas por cobrar de seguros.	Cuentas por cobrar Coaseguro (Líder)	Total
Saldo inicial	(616.091)		(616.091)
Disminución y aumento de la provisión por deterioro (-/+)	355.629		355.629
Recupero de cuentas por cobrar de seguros (+)	-251.851		(251.851)
Castigo de cuentas por cobrar (+)			0
Variación por efecto de tipo de cambio (-/+)	(69.506)		(69.506)
<b>Total (=)</b>	<b>(581.819)</b>	<b>0</b>	<b>(581.819)</b>

## NOTA 17 DEUDORES POR OPERACIONES DE REASEGURO

### 17.1 SALDOS ADEUDADOS POR REASEGURO

Al 31 de diciembre de 2022 la Compañía presenta los siguientes saldos adeudados por reaseguro:

En miles de pesos,

Concepto	Saldos con empresas relacionadas	Saldos con terceros	TOTAL
Primas por cobrar de reaseguros. (+)			0
Siniestros por cobrar reaseguradores		254.797	254.797
Activos por seguros no proporcionales		43.172	43.172
Otras deudas por cobrar de reaseguros.(+)			0
Deterioro (-)			0
<b>Total (=)</b>	<b>0</b>	<b>297.969</b>	<b>297.969</b>
Activos por seguros no proporcionales revocables		<b>297.969</b>	297.969
Activos por seguros no proporcionales no revocables			
<b>Total Activos por Seguros no proporcionales</b>	<b>0</b>	<b>297.969</b>	<b>297.969</b>

### 17.2 EVOLUCION DEL DETERIORO POR REASEGURO

Al 31 de diciembre de 2022, no tenemos deterioro por operaciones de reaseguro

Cuadro de evolución del deterioro	Primas por cobrar de reaseguros	Siniestros por cobrar reaseguradores	Deudas por seguros no proporcionales	Otras deudas por cobrar de reaseguros	Total Deterioro
Saldo inicial al 01-01-2013 (-)	0	0	0	0	0
Disminución y aumento de la provisión por deterioro (-/+)	0	0	0	0	0
Recupero de cuentas por cobrar de seguros (+)	0	0	0	0	0
Castigo de cuentas por cobrar (+)	0	0	0	0	0
Variación por efecto de tipo de cambio (-/+)	0	0	0	0	0
<b>Total (=)</b>	<b>0</b>	<b>0</b>	<b>0</b>	<b>0</b>	<b>0</b>

## NOTA 17 DEUDORES POR OPERACIONES DE REASEGURO, (CONTINUACIÓN)

### 17.3 SINIESTROS POR COBRAR REASEGURADORES

Al 31 de diciembre de 2022, la Compañía presenta los siguientes saldos por cobrar correspondientes a siniestros reasegurados ya pagados a los asegurados:

En miles de pesos

REASEGURADORES Y/O CORREDORES DE REASEGURO	Reaseg. 1	Reaseg. n	Corredor Reaseg. 1		Corredor Reaseg. n		RIESGOS EXTRANJEROS	TOTAL GENERAL
			Reaseg. 1	Reaseg. n	Reaseg. 1	Reaseg. n		
			<b>ANTECEDENTES REASEGURADOR</b>					
Nombre Reasegurador	MAFPRE RE	JOHN HANCOCK						
Código de Identificación	R-101	R-065						
Tipo de Relación R/NR	R	NR						
País	ESPAÑA	EEUU						
Código Clasificador de Riesgo 1	AMB	S&P						
Código Clasificador de Riesgo 2	FITCH RATING	AM BEST						
Clasificación de Riesgo 1	AA	AA+						
Clasificación de Riesgo 2	A+	AA+						
Fecha Clasificación 1	04-10-2019	05-12-2019						
Fecha Clasificación 2	16-09-2019	27-06-2019						
<b>SALDOS ADEUDADOS</b>								
Meses anteriores								
Junio								0
Julio								0
Agosto								0
Septiembre								0
Octubre								0
Noviembre								0
Diciembre								0
Enero								0
Febrero								0
Marzo	254.797							254.797
Abril								0
Meses posteriores								0
<b>1. TOTAL SALDOS ADEUDADOS</b>	254.797							254.797
<b>2. DETERIORO</b>								
<b>3. TOTAL</b>	254.797							254.797

MONEDA NACIONAL

254.797

MONEDA EXTRANJERA

### 17.4 SINIESTROS POR COBRAR A REASEGURADOS

Al 31 de diciembre de 2022, la compañía presenta los siguientes siniestros reasegurados y aún no pagados

Participación del reasegurador extranjero en la reserva riesgos en curso	Reaseguradores extranjeros [miembro]	Reaseguradores extranjeros [miembro]
Nombre corredor reaseguros extranjero		
Código corredor reaseguros		
Tipo de relación		
País del corredor		
Nombre del reasegurador extranjeros	MAFPRE RE	
Código de identificación reasegurador	NRE06120170002	
Tipo de relación	R	
País del reasegurador	ESP: Spain	
Código clasificador de riesgo C1	AMB	
Código clasificador de riesgo C2	FITCH RATING	
Clasificación de riesgo C1	AA	
Clasificación de riesgo C2	A+	
Fecha clasificación C1	2019-10-04	
Fecha clasificación C2	2019-09-16	
Saldo participación del reasegurador en la reserva riesgos en curso	1.613.539	<b>1.613.539</b>



## 17.5.- PARTICIPACION DEL REASEGURADOR EN LA RESERVA RIESGOS EN CURSO

Siniestros por cobrar reaseguradores extranjeros cedidos	Agregar columna opcional	Agregar columna opcional	Reaseguradores extranjeros [miembro]
Nombre corredor reaseguros extranjero			
Código corredor reaseguros			
Tipo de relación			
País del corredor			
Nombre del reasegurador extranjero		MAFPRE RE	
Código de identificación reasegurador		R-101	
Tipo de relación con reasegurador extranjero		R	
País del reasegurador			
Código clasificador de riesgo C1		AMB	
Código clasificador de riesgo C2		FITCH RATING	
Clasificación de riesgo C1		AA	
Clasificación de riesgo C2		A+	
Fecha clasificación C1		2019-10-04	
Fecha clasificación C2		2019-09-16	
Siniestros por cobrar reaseguradores extranjeros cedidos		2.990.604	<b>2.990.604</b>

## NOTA 18 DEUDORES POR OPERACIONES DE COASEGURO

### 18.1 SALDO ADEUDADO POR COASEGURO

Al 31 de diciembre del 2022, la Compañía no tiene operaciones en coaseguro.

### 18.2 EVOLUCIÓN DEL DETERIORO POR COASEGURO

La Compañía no tiene operaciones en coaseguro.

## NOTA 19 PARTICIPACIÓN DEL REASEGURO EN LAS RESERVAS TÉCNICAS (ACTIVO) Y RESERVAS TÉCNICAS (PASIVO)

En miles de pesos,

RESERVA PARA SEGUROS DE VIDA	DIRECTO	ACEPTADO	TOTAL PASIVO POR RESERVA	PARTICIPACION DEL REASEGURADOR EN LA RESERVA	DETERIORO	TOTAL PARTICIPACIÓN DEL REASEGURO EN LAS RESERVAS TÉCNICAS (A.4.4)
RESERVA DE RIESGO EN CURSO	4.518.570		4.518.570	1.613.539		1.613.539
<b>RESERVAS PREVISIONALES</b>	<b>26.526.845</b>		<b>26.526.845</b>			<b>0</b>
RESERVA DE RENTAS VITALICIAS	26.526.845		26.526.845			0
RESERVA SEGURO INVALIDEZ Y SOBREVIVENCIA	0		0			0
RESERVA MATEMÁTICA	250.989		250.989	8.641		8.641
RESERVA DE RENTAS PRIVADAS	0		0			0
<b>RESERVA DE SINIESTROS</b>	<b>7.769.741</b>		<b>7.769.741</b>	<b>2.990.604</b>		<b>2.990.604</b>
LIQUIDADOS Y NO PAGADOS	254.398		254.398			0
LIQUIDADOS Y CONTROVERTIDOS POR EL ASEGURADO	43.186		43.186	22.713		22.713
EN PROCESO DE LIQUIDACIÓN	7.084.364		7.084.364	2.858.525		2.858.525
Siniestros reportados	6.908.809			2.858.525		
Siniestros detectados y no reportados	175.555		175.555	0		
OCURRIDOS Y NO REPORTADOS	387.793		387.793	109.366		109.366
<b>RESERVA DE INSUFICIENCIA DE PRIMAS</b>	<b>0</b>		<b>0</b>	<b>0</b>		<b>0</b>
<b>OTRAS RESERVAS</b>	<b>0</b>		<b>0</b>	<b>0</b>		<b>0</b>
RESERVA VALOR DEL FONDO	528.124		528.124			0
<b>TOTAL</b>	<b>39.594.269</b>	<b>0</b>	<b>39.594.269</b>	<b>4.612.784</b>	<b>0</b>	<b>4.612.784</b>

## NOTA 20 INTANGIBLES

### 20.1 GOODWILL

Al 31 de diciembre de 2022 la Compañía no tiene Goodwill.

### 20.2 ACTIVOS INTANGIBLES DISTINTOS AL GOODWILL

Al 31 de diciembre de 2022, la Compañía presenta los siguientes saldos por concepto de software:

En miles de pesos,

CONCEPTO	Monto
<b>Saldo al 01 de enero</b>	<b>316.220</b>
Más: Adiciones, mejoras y transferencias	
Menos: Ventas, bajas y transferencias	-
Menos: Amortización acumulada	(245.579)
Otros	-
<b>Valor contable intangible distinto al goodwill</b>	<b>70.641</b>
<b>Deterioro (provisión)</b>	
<b>Valor final a la fecha de cierre</b>	<b>70.641</b>

## NOTA 21 IMPUESTOS POR COBRAR

### 21.1 CUENTAS POR COBRAR POR IMPUESTO CORRIENTE

Al 31 de diciembre de 2022, la Compañía presenta las siguientes cuentas por cobrar por impuestos:

CONCEPTO	MONTO M\$
Pagos Provisionales Mensuales	0
PPM por pérdidas acumuladas Artículo N°31 inciso 3	
Crédito por gastos por capacitación	0
Crédito por adquisición de activos fijos	
Impuesto renta por pagar (1)	0
Otros	2.983
<b>TOTAL</b>	<b>2.983</b>

### 21.2 ACTIVOS POR IMPUESTO DIFERIDOS

INFORMACION GENERAL	
Pérdida Tributaria	0

## 21.2.1 EFECTO DE IMPUESTOS DIFERIDOS EN PATRIMONIO

Al 31 de diciembre de 2022, la Compañía las siguientes diferencias temporarias que originan impuestos diferidos reconocidos en resultados:

En miles de pesos

CONCEPTO	ACTIVOS	PASIVOS	NETO
Inversiones financieras con efecto en patrimonio		0	0
Coberturas			
Otros	495.661		495.661
<b>Total cargo/(abono) en patrimonio</b>	<b>495.661</b>	<b>0</b>	<b>495.661</b>

En miles de pesos

Conceptos	Activo	Pasivo	Neto
Deterioro Cuentas Incobrables			0
Deterioro Deudores por Reaseguro			0
Deterioro Instrumentos de Renta Fija	10.441		10.441
Deterioro Mutuos Hipotecarios			0
Deterioro Bienes Raíces			0
Deterioro Intangibles			0
Deterioro Contratos Leasing			0
Deterioro Préstamos Otorgados			0
Valorización Acciones			0
Valorización Fondos de Inversión			0
Valorización Fondos Mutuos	-119		-119
Valorización Inversión Extranjera			0
Valorización Operaciones de Cobertura de Riesgo Financiero			0
Valorización Pactos			0
Prov. Remuneraciones			0
Prov. Gratificaciones			0
Prov. DEF			0
Provisión de Vacaciones	12.860		12.860
Prov. Indemnización Años de Servicio			0
Prov, de incobrables	157.091		157.091
Gastos Anticipados			0
Gastos Activados	-54.152		-54.152
Pérdidas Tributarias	0		0
Otros	167.174	0	167.174
<b>TOTALES</b>	<b>293.295</b>	<b>0</b>	<b>293.295</b>

## NOTA 22 OTROS ACTIVOS

### 22.1 CUENTAS POR COBRAR INTERMEDIARIOS

Al 31 de diciembre de 2022, la Compañía presenta los siguientes saldos por cobrar:

En miles de pesos

Cuentas por cobrar intermediarios. (+)	Saldos con empresas relacionadas	Saldos con terceros	TOTAL
Cuentas por cobrar asesores previsionales			0
Corredores		1.074.255	1.074.255
Otros			0
Otras cuentas por cobrar de seguros.(+)			0
Deterioro (-)		(240.515)	(240.515)
<b>TOTAL</b>	<b>0</b>	<b>833.740</b>	<b>833.740</b>
Activos corrientes (corto plazo)		833.740	833.740
Activos no corrientes (largo plazo)			

### 22.2 OTROS ACTIVOS (5.15.35.00)

Al 31 de diciembre de 2022, la Compañía presenta los siguientes saldos de otros activos por los siguientes conceptos:

CONCEPTO	MONTO M\$
Anticipo a proveedores	- 208.808
Asignacion familiar pensionados rentas vitalicias	11.662
Arriendos por cobrar	60.783
Recaudacion servipag	- 276.547
RECAUDACION GRANDES TIENDAS	79.880
RECAUDACION PRESTO	34.324
Garantias otorgadas	6.442
Tarjetas de Credito	734.595
Gastos Anticipados contato ENEL	200.295
Arriendos IFRS 16	22.663
Otros	606.516
<b>TOTAL</b>	<b>1.271.805</b>

### 22.3 GASTOS ANTICIPADOS

Al 31 de diciembre de 2022, la Compañía no presenta saldos significativos por revelar.

## NOTA 23 PASIVOS FINANCIEROS

Al 31 de diciembre de 2022, la Compañía los Estados Financieros no presenta pasivos financieros.

### 23.1 PASIVOS FINANCIEROS A VALOR RAZONABLE CON CAMBIOS EN RESULTADO

Al 31 de diciembre de 2022, la Compañía en los Estados Financieros no presenta pasivos financieros a valor razonable.

### 23.2 PASIVOS FINANCIEROS A COSTO AMORTIZADO

La Compañía a la fecha de los Estados Financieros no presenta pasivos financieros a costo amortizado.

#### 23.2.1 DEUDAS CON ENTIDADES FINANCIERAS

La Compañía a la fecha de los Estados Financieros no presenta deudas con entidades financieras.

#### 23.2.2 OTROS PASIVOS FINANCIERO A COSTO

La Compañía no posee este tipo de pasivos.

## NOTA 24 PASIVOS NO CORRIENTES MANTENIDOS PARA LA VENTA

La Compañía a la fecha de los estados financieros no posee operaciones de pasivos no corrientes mantenidos para la venta.

## NOTA 25 RESERVA PARA SEGUROS DE VIDA

### 25.2.1 RESERVA DE RIESGO EN CURSO

CONCEPTOS	MONTO M\$
Saldo Inicial al 1ero de enero	3.726.653
Reserva por venta nueva	3.948.448
Liberación de reserva	
Liberación de reserva stock	-3.156.531
Liberación de reserva nueva	
Otros	
<b>TOTAL RESERVA RIESGO EN CURSO</b>	<b>4.518.570</b>

## NOTA 25 RESERVA PARA SEGUROS DE VIDA, (CONTINUACIÓN)

### 25.2.2 RESERVA SEGUROS PREVISIONALES

Corresponde al saldo presentado en la cuenta 5.21.31.20 del estado de situación financiera

<b>RESERVA DE RENTAS VITALICIAS</b>	<b>MONTO M\$</b>
Reserva dic anterior	24.696.919
Reserva por rentas contratadas en el periodo	0
Pensiones pagadas	-2.676.242
Interes del periodo	846.521
Liberación por fallecimiento	-935.603
<b>Sub total Reserva Rentas Vitalicias del Ejercicio</b>	<b>21.931.595</b>
Pensiones no cobradas	0
Cheques caducados	0
Cheques no cobrados	0
Rentas garantizadas vencidas no canceladas	0
Otros	4.595.250
<b>TOTAL RESERVA DE RENTAS VITALICIAS</b>	<b>26.526.845</b>

### 25.2.3 RESERVA MATEMATICA

Corresponde al saldo presentado en la cuenta 5.21.31.30 del estado de situación financiera

<b>Conceptos</b>	<b>MONTO M\$</b>
Saldo inicial 1ero de enero	267.821
Primas	164.153
Interes	0
Reserva liberada por muerte	0
Reserva liberada por otros términos	-180.985
<b>TOTAL RESERVA MATEMATICA</b>	<b>250.989</b>

### 25.2.4 RESERVA VALOR DEL FONDO

Corresponde al saldo presentado en la cuenta 5.21.31.40 del estado de situación financiera

En miles de pesos

<b>Reserva Valor del Fondo</b>	<b>Cobertura de riesgo</b>		<b>Reserva Valor del Fondo</b>	<b>Reserva Descalce Seguros CUI</b>
	<b>Reserva de riesgo en curso</b>	<b>Reserva matematica</b>		
Seguros de Vida Ahorro Previsional Voluntario APV (la Cia. asume el riesgo del valor poliza)				
Otros Seguros de Vida con Cuenta Única de Inversión (la Cia. asume el riesgo del valor poliza)	1.275	5.628	528.124	6.904
Seguros de Vida Ahorro Previsional Voluntario APV (el asegurado asume el riesgo del valor poliza)				
Otros Seguros de Vida con Cuenta Única de Inversión (el asegurado asume el riesgo del valor poliza)				
<b>TOTALES</b>	<b>1.275</b>	<b>5.628</b>	<b>528.124</b>	<b>6.904</b>

## NOTA 25 RESERVA PARA SEGUROS DE VIDA, (CONTINUACIÓN)

### 25.2.4.1 RESERVA DE DESCALCE SEGUROS CON CUENTA DE INVERSIÓN (CUI)

Nombre del Fondo	Tipo Valor del Fondo	Distribución Estratégica	Inversión		Reserva de Descalce (M\$)
			Tipo Inversión	Monto (M\$)	
Mapfre flexible.	OTR	Mínima garantizada anual en UF o TIP - 0.5%, la mayor.	Bono Empresas	518.353	5.305
Mapfre flexible.	OTR	Mínima garantizada anual en UF o TIP - 0.5%, la mayor.	Letras Hipotecarias Bancarias	156.237	1.599

<b>TOTAL</b>	674.590
--------------	---------

### 25.2.5 RESERVA RENTAS PRIVADAS

Corresponde al saldo presentado en la cuenta 5.21.31.50 del estado de situación financiera

En miles de pesos

Reserva Rentas Privadas	Periodo Actual
Reserva rentas privadas	
Reserva por rentas privadas contratadas en el período	
Pensiones pagadas por rentas privadas	
Interés del período por rentas privadas	
Liberación reserva rentas privadas por conceptos distintos de pensiones	
Otros conceptos por reservas de rentas privadas	
<b>TOTAL Reserva Rentas Privadas del Ejercicio</b>	<b>0</b>

### 25.2.6 RESERVAS DE SINIESTROS

Corresponde al saldo presentado en la cuenta 5.21.31.60 del estado de situación financiera.

En miles de pesos

RESERVA DE SINIESTROS	Saldo Inicial al 1ero de enero	Incremento	Disminuciones	Ajuste por diferencia de cambio	Otros	Saldo final
LIQUIDADOS Y NO PAGADOS	208.214	89.735		0	0	297.949
LIQUIDADOS Y CONTROVERTIDOS POR EL ASEGURADO		0	0	0	0	
EN PROCESO DE LIQUIDACIÓN	6.823.617	84.827	0	0	0	6.908.444
SINIESTROS REPORTADOS						
SINIESTROS DETECTADOS Y NO REPORTADOS	210.744	0	-35.189			175.555
OCURRIDOS Y NO REPORTADOS	332.242	55.551	0	0	0	387.793
<b>TOTAL RESERVA DE SINIESTROS</b>	<b>7.574.817</b>	<b>230.113</b>	<b>-35.189</b>	<b>0</b>	<b>0</b>	<b>7.769.741</b>

### 25.2.7 RESERVA DE INSUFICIENCIA DE PRIMA

Corresponde al saldo presentado en la cuenta 5.21.31.80 del estado de situación financiera.

El propósito de esta reserva, es evaluar si los supuestos tomados al momento de la suscripción y venta del seguro se mantienen en el horizonte temporal contemplado, de esta forma medir si la reserva técnica basada en la prima no devengada es suficiente y acorde a la estimación actual del riesgo y de los gastos asociados, es así como resulta necesario realizar un análisis o test de suficiencias de primas (TSP), que permite evaluar los conceptos mencionados. El periodo de información considerado para este análisis corresponde a un año móvil, es decir, 12 meses anteriores al mes de cálculo.

## NOTA 25 RESERVA PARA SEGUROS DE VIDA, (CONTINUACIÓN)

Se trata de un test de utilización obligatoria y se determinara sobre la base del concepto “Combined Ratio” que relaciona los egresos técnicos de la aseguradora con la prima reconocida para hacer frente a los mismos, utilizando información histórica contenida en los estados financieros, relativa a un número determinado de ejercicios.

El análisis de suficiencia es un concepto neto de reaseguros, esto es, en este caso si se reconoce el riesgo cedido al reasegurador para efectos de su cálculo. De esta manera si se verificaran egresos superiores a los ingresos, se estimará una Reserva de Insuficiencia de Primas, adicional a la Reserva de Riesgos en Curso, y será reconocida como una pérdida del ejercicio en el cual se verifique su procedencia.

Es posible, en aquellos casos en que se considere que el método estándar no se ajusta a la experiencia de sus carteras o ramos, proponer ajustes a este o una metodología alternativa la cual deberá ser presentada a la CMF para su aprobación. Siendo aprobada esta metodología se deberá aplicar en forma consistente como método obligatorio.

Este análisis de suficiencia de primas, se podrá realizar por carteras de productos que sean más de uno de los definidos en FECU o que posean una distribución de ramos diferente a los establecidos en esta, presentando a la Comisión la metodología y criterios para la ponderación y segregación en cada ramo FECU de la parte asignada de Reserva de Insuficiencia de Primas a cada ramo específico.

### 25.2.8 OTRAS RESERVAS

Corresponde al saldo presentado en la cuenta 5.21.31.80 del estado de situación financiera

Se debe revelar el test de adecuación de pasivos y cualquier otra reserva indicando el concepto y la evaluación de estas.

Para el Test de adecuación de pasivos indicar características e hipótesis del modelo de cálculo empleado.

#### Cálculo de Adecuación de Pasivos Seguros Corto Plazo

De acuerdo a lo estipulado por la NCG 306, hemos analizado si la RIP definida en el punto anterior cumple con los requisitos (de acuerdo a IFRS 4 y lineamientos internacionales en esta materia) para ser empleada por MAPFRE en reemplazo del TAP a la fecha de reporte de los Estados Financieros.

De esta forma destacamos lo siguiente:

- Poseemos una cartera de productos encuadrada dentro del concepto de corto plazo.
- Flujos de Ingresos: Nuestra mejor estimación en relación a los flujos futuros de ingresos netos de MAPFRE coinciden con la RRC estatutaria, ya que la misma incorpora los gastos de intermediación y anulaciones e incobrabilidad.
- Flujo de Egresos: Los flujos de egresos por los siniestros pendientes a la fecha de evaluación representan nuestra mejor estimación sobre la pérdida a incurrir (debido a los cambios normativos).

En relación al OYNR, la metodología estatutaria coincide con nuestra mejor estimación de siniestros ocurridos y no reportados a la fecha del test, adicionalmente es la misma informada a nuestra Casa Matriz en España.



## NOTA 25 RESERVA PARA SEGUROS DE VIDA, (CONTINUACIÓN)

- Reestimación de Hipótesis: A cada momento de valuación por tratarse de seguros de corto plazo las mismas pueden ser modificadas periódicamente. En este sentido el precio (pricing) de cada producto recoge eficientemente la estimación del riesgo asegurado en el horizonte de la vigencia de los contratos y además este puede ser modificado por MAPFRE.

Adicionalmente, se está en proceso de tarificación constante, mejorando las estimaciones de siniestralidad, costos de siniestros, gastos, etc. Por lo tanto, las tarifas van sufriendo modificaciones cuando correspondan.

El área actuarial revisa mensualmente las estimaciones de hipótesis de tarificación con el objetivo, de tener siempre la mejor estimación de los costos y gastos que reflejan los contratos de seguros.

Por lo anterior ratificamos que la RRC representa nuestra mejor estimación del ingreso futuro.

- Tasa de descuento: por tratarse de productos de corto plazo, encontramos poco significativo incluir el valor tiempo del dinero en nuestras proyecciones.

- Comparación de las reservas estatutarias con nuestras mejores estimaciones: Al incorporar la reserva de siniestros pendientes y de OYNR, así como la RRC en la estimación del RIP a cada fecha del test, procedemos a comparar implícitamente las reservas estatutarias en relación a nuestras mejores estimaciones sobre las mismas. De esta forma cumplimos con los requisitos de IFRS 4, al requerir evaluar periódicamente la suficiencia y adecuación de las mismas.

- Consideración del reaseguro: a los fines de cumplir con los lineamientos internacionales de IFRS 4, el análisis de este test se realizará sin considerar el reaseguro, y en el caso de presentarse una insuficiencia en el análisis bruto, se procederá a reconocer el activo correspondiente.

Destacamos, que lo anterior representa un cambio en relación a la RIP regulatoria, ya que de acuerdo a la NCG 306, el test RIP debe realizarse neto de las cesiones al reaseguro en primera instancia, para eventualmente en caso de existir una insuficiencia considerar la participación del reasegurador en la misma.

Por lo expresado arriba, hemos evaluado que técnicamente podemos utilizar la RIP en reemplazo del TAP, contemplando las especificaciones anteriormente definidas.

No obstante, remarcamos que a cada fecha de reporte de los Estados Financieros, evaluaremos si la RIP continua cumpliendo con los requisitos para ser utilizada en reemplazo del TAP de acuerdo a los lineamientos internacionales y de IFRS 4, en forma total o parcial en nuestra cartera de productos, y consecuentemente procederemos a informar a la CMF adjuntando la metodología de reemplazo respectiva.

### Calculo de Adecuación de Pasivos Seguros Largo Plazo

Para el cálculo de este test, hemos evaluado considerar de acuerdo a los lineamientos de IFRS 4, la evaluación del valor actual de los flujos de caja proyectados, es decir el valor actual de los flujos Best Estimate de ingresos y de egresos futuros para la cartera vigente al momento del cálculo, a los fines de compararlos con las reservas estatutarias respectivas, y determinar si las reservas estatutarias resultan suficientes, y en caso contrario constituir la reserva de adecuación de pasivos correspondiente.

## **NOTA 25 RESERVA PARA SEGUROS DE VIDA, (CONTINUACIÓN)**

Parámetros de la estimación:

Tablas de Mortalidad utilizadas:

Para obtener la mejor estimación de estos flujos, las tablas que se adecuan a nuestra cartera de rentas, (destacamos que poseemos una cartera pequeña de estos productos), son las tablas normativas (M-95), aplicando las mismas al 100%, obtenemos los flujos full de tablas de mortalidad.

Adicionalmente, le incorporamos a estos flujos la estimación de gastos asociados a los fines de mantener esta cartera de acuerdo a nuestra mejor estimación a la fecha.

Tasa de Descuento:

Se utilizará la tasa de rentabilidad de nuestros activos.

Para el caso de los productos CUI (con Reserva Matemática), se considera la rentabilidad de los activos asociados a esas cuentas que respaldan las obligaciones de la Compañía.

Tasas de Caducidad:

Se considera la tasa de caducidad, empleada internamente en la Compañía en procesos de tarificación para los productos, de acuerdo a nuestra mejor estimación a la fecha.

De esta forma, evaluamos que los parámetros relevantes son los definidos anteriormente, y así obtenemos nuestra “mejor estimación de reserva” a la fecha de evaluación de este test, posteriormente la comparamos con las reservas estatutarias respectivas, y si este número es positivo, es decir detectamos una inadecuación de nuestros pasivos regulatorios, se deberá realizar una reserva adicional por la diferencia con cargo a Resultados.

Destacamos que el análisis de este test, se realizará en forma bruta de reaseguros, y en el caso de detectar una eventual inadecuación de la Reserva Matemática, reconoceremos este monto con cargo a Resultados.

Adicionalmente, especificamos que las reservas de siniestros a la fecha de los Estados Financieros coinciden con nuestra mejor estimación.

### **Cálculo de Adecuación de Pasivos Seguros Rentas Vitalicias**

Para el cálculo de este test, se deberá aplicar una evaluación de los flujos de caja futuros Best Estimate, para lo que se consideran los flujos de ingresos y de egresos para la cartera vigente al momento del cálculo. Este valor se compara con las reservas estatutarias, y si el flujo de caja resulta mayor a las reservas estatutarias, se deberá constituir como reserva de adecuación de pasivos la diferencia con cargo a Resultados.

Destacamos que el análisis se realizará sin considerar las cesiones al reasegurador, y en el caso de detectar una inadecuación de nuestros pasivos regulatorios, procederemos a considerar el activo correspondiente.

## NOTA 25 RESERVA PARA SEGUROS DE VIDA, (CONTINUACIÓN)

Parámetros de la estimación:

Tablas de Mortalidad empleadas:

Para obtener la mejor estimación de estos flujos, deberíamos obtener una tabla que se adecue a nuestra cartera de rentas, al tener una cartera pequeña de rentas vitalicias y al no estar vendiendo rentas vitalicias, solo poseemos el run off de estas.

Hemos definido utilizar las tablas normativas (RV-2014, B-2014, Mi-2014), obteniendo el flujo full de tablas de mortalidad.

Adicionalmente le incorporamos los gastos asociados a mantener esta cartera de acuerdo a nuestra mejor estimación de los mismos a la fecha del test.

Tasa de Descuento:

La Compañía producto de la venta de su edificio corporativo, el que respaldaba pasivos de rentas vitalicias ha debido generar una actualización al método de cálculo de la tasa para los tramos calzados. El método actualizado sigue utilizando activos financieros e inmobiliarios suficientes para respaldar rentas vitalicias, pero en vez de generar una única tasa para actualizar el flujo de pasivo, se ha definido generar un vector de tasa considerando los tramos del Test de Adecuación de Pasivos. Todo esto dentro del marco normativa vigente, técnicas financieras de mercado y las mejores prácticas del mercado. Para los flujos no calzados, se empleará una tasa libre de riesgo, para descontar estos flujos a la fecha de evaluación.

Con estos dos elementos obtenemos nuestra “mejor estimación de reserva” y esta la comparamos con la reserva financiera full (RV-2014, B-2014, Mi-2014), ya que como se indica en la norma, hay que considerar el efecto de la gradualidad de las tablas B-2014 y Mi-2014.

### 25.3 CALCE

Las notas que se detallan a (CONTINUACIÓN) son aplicables a las pólizas con vigencia anterior al 01 de enero de 2012, para los seguros previsionales y no previsionales en calce, exceptuando los seguros con cuenta única de inversión.

#### 25.3.1 AJUSTE DE RESERVA POR CALCE

CONCEPTO	Pasivos	Reserva Técnica Base M\$	Reserva Técnica Financiera M\$	Ajuste de Reserva por Calce M\$
No Previsionales	Monto Inicial	287.123	324.725	-37.602
	Monto Final	311.009	358.149	-47.140
	Variación	23.886	33.424	-9.538
Previsionales	Monto Inicial	22.049.368	24.696.918	-2.647.550
	Monto Final	22.943.409	26.168.696	-3.225.287
	Variación	894.041	1.471.778	-577.737
Total	Monto Inicial	22.336.491	25.021.643	-2.685.152
	Monto Final	23.254.418	26.526.845	-3.272.427
	Variación	917.927	1.505.202	-587.275

## NOTA 25 RESERVA PARA SEGUROS DE VIDA, (CONTINUACIÓN)

### 25.3.2 INDICES DE COBERTURA

En miles de pesos.

TRAMOS	Flujo de Activos Nominales en UF	Flujo de Pasivos de Seguros Nominales en UF	FLUJO DE PASIVOS FINANCIEROS	INDICE DE COBERTURA DE ACTIVOS (CA <sub>k</sub> )	INDICE DE COBERTURA DE PASIVOS (CP <sub>k</sub> )
	A <sub>k</sub>	B <sub>k(1)</sub>	(C <sub>k</sub> ) UF		
1	195.259	145.766	-	0,75	1,00
2	190.761	131.710	-	0,69	1,00
3	213.615	116.279	-	0,54	1,00
4	176.705	100.235	-	0,57	1,00
5	250.816	84.102	-	0,34	1,00
6	277.269	97.255	-	0,35	1,00
7	67.175	66.710	-	0,99	0,85
8	129.821	61.263	-	0,47	1,00
9	16.017	29.660	-	1,00	0,31
10	0	9.638	-	-	0,57
Total	1.517.438	842.618	-		

(1) RV-85, B-85 Y MI-85, para pólizas con inicio de vigencia anterior al 09/03/2005

RV-2004, B-85 Y MI-85, para pólizas con inicio vigencia a contar del 09/03/2005 y anterior al 01/02/2008

RV-2009, B-2006 Y MI-2006, para pólizas con inicio vigencia a contar del 01/02/2008

En miles de pesos.

TRAMOS	Flujo de Activos Nominales en UF	Flujo de Pasivos de Seguros Nominales en UF	FLUJO DE PASIVOS FINANCIEROS	INDICE DE COBERTURA DE ACTIVOS (CA <sub>k</sub> )	INDICE DE COBERTURA DE PASIVOS (CP <sub>k</sub> )
	A <sub>k</sub>	B <sub>k(2)</sub>	(C <sub>k</sub> ) UF		
1	195.259	146.421	-	0,75	1,00
2	190.761	133.887	-	0,70	1,00
3	213.615	119.766	-	0,56	1,00
4	176.705	104.739	-	0,59	1,00
5	250.816	89.275	-	0,36	1,00
6	277.269	105.457	-	0,38	1,00
7	67.175	74.382	-	1,00	0,90
8	129.821	70.663	-	0,54	1,00
9	16.017	34.936	-	1,00	0,46
10	0	10.606	-	-	-
Total	1.517.438	890.132	-		

(2) RV-2004, B-85 Y MI-85, para pólizas con inicio vigencia anterior al 01/02/2008

RV-2009, B-2006 Y MI-2006, para pólizas con inicio vigencia a contar del 01/02/2008

## NOTA 25 RESERVA PARA SEGUROS DE VIDA, (CONTINUACIÓN)

En miles de pesos,

TRAMOS	Flujo de Activos Nominales en UF	Flujo de Pasivos de Seguros Nominales en UF	FLUJO DE PASIVOS FINANCIEROS	INDICE DE COBERTURA DE ACTIVOS (CA <sub>k</sub> )	INDICE DE COBERTURA DE PASIVOS (CP <sub>k</sub> )
	A <sub>k</sub>	B <sub>k(3)</sub>	(C <sub>k</sub> ) UF		
1	195.259	147.218	-	0,75	1,00
2	190.761	136.629	-	0,72	1,00
3	213.615	124.731	-	0,58	1,00
4	176.705	111.983	-	0,63	1,00
5	250.816	98.621	-	0,39	1,00
6	277.269	122.476	-	0,44	1,00
7	67.175	93.129	-	1,00	0,72
8	129.821	99.756	-	0,77	1,00
9	16.017	61.516	-	1,00	0,26
10	0	26.097	-	-	-
Total	1.517.438	1.022.156	-		

(3) RV-2004, B-85 Y MI-85, para pólizas con inicio vigencia anterior al 01/02/2008

RV-2009, B-2006 Y MI-2006, para pólizas con inicio vigencia a contar del 01/02/2008

TRAMOS	Flujo de Activos Nominales en UF	Flujo de Pasivos de Seguros Nominales en UF	FLUJO DE PASIVOS FINANCIEROS	INDICE DE COBERTURA DE ACTIVOS (CA <sub>k</sub> )	INDICE DE COBERTURA DE PASIVOS (CP <sub>k</sub> )
	A <sub>k</sub>	B <sub>k(4)</sub>	(C <sub>k</sub> ) UF		
1	195.259	147.283	-	0,75	1,00
2	190.761	136.851	-	0,72	1,00
3	213.615	125.056	-	0,59	1,00
4	176.705	112.326	-	0,64	1,00
5	250.816	98.898	-	0,39	1,00
6	277.269	122.643	-	0,44	1,00
7	67.175	92.943	-	1,00	0,72
8	129.821	98.939	-	0,76	1,00
9	16.017	60.754	-	1,00	0,26
10	0	25.950	-	-	-
Total	1.517.438	1.021.643	-		

(4) RV-2009, B-2006 Y MI-2006, para todo el stock de pólizas.

En miles de pesos.

TRAMOS	Flujo de Activos Nominales en UF	Flujo de Pasivos de Seguros Nominales en UF	FLUJO DE PASIVOS FINANCIEROS	INDICE DE COBERTURA DE ACTIVOS (CA <sub>k</sub> )	INDICE DE COBERTURA DE PASIVOS (CP <sub>k</sub> )
	A <sub>k</sub>	B <sub>k(4)</sub>	(C <sub>k</sub> ) UF		
1	195.259	147.339	-	0,75	1,00
2	190.761	137.178	-	0,72	1,00
3	213.615	125.817	-	0,59	1,00
4	176.705	113.639	-	0,64	1,00
5	250.816	100.810	-	0,40	1,00
6	277.269	126.420	-	0,46	1,00
7	67.175	97.265	-	1,00	0,69
8	129.821	105.337	-	0,81	1,00
9	16.017	65.560	-	1,00	0,24
10	0	28.873	-	-	-
Total	1.517.438	1.048.238	-		

## NOTA 25 RESERVA PARA SEGUROS DE VIDA, (CONTINUACIÓN)

### 25.3.3 TASA DE COSTO DE EMISIÓN EQUIVALENTE

MES	TASA
m <sub>2</sub>	0
m <sub>1</sub>	0
	0

### 25.3.4 APLICACIÓN TABLAS DE MORTALIDAD RENTAS VITALICIAS

En miles de pesos

RTF 85	RTF 85-85-85	RTF 2004-85-85	RTFs 2004-85-85	Diferencia por Reconocer RV-2004	RTF 2004-2005-2006	RTFs 2004-2005-2006	Diferencia por Reconocer B-2004 y M-2006	TF 2009-2006-2006	Diferencia por Reconocer RV-2009	Diferencia por Reconocer RV-2010	Diferencia por Reconocer RV-2011	Diferencia por Reconocer RV-2012
	(1)	(2)	(3)	(4)	(5)	(6)	(7)	(8)	(9)	(10)	(11)	(12)
Pólizas con inicio de vigencia anterior al 9 de marzo de 2005	0	11.618.795	11.618.795	0	12.648.939	12.554.140	94.800	12.583.204	(65.736)	12.906.229	12.906.229	0
Pólizas con inicio de vigencia anterior al 9 de marzo de 2005 y hasta 31 de enero de 2008	0	12.148.065	0	0	13.891.995	13.175.329	716.665	13.967.802	75.807	14.181.126	14.181.126	0
Pólizas con inicio de vigencia a contar del 1 de febrero de 2008	0	0	0	0	243.052	0	0	243.909	857	250.956	250.956	0
Totales	0	23.766.860	11.618.795	0	26.783.986	25.729.469	811.465	26.794.915	10.928	27.338.311	27.338.311	0

### Reconocimiento de las Tablas MI 2006 y B 2006

En miles de pesos

(1) Monto de la cuota anual al que se refiere la letra b) de la circular 1874	138.926
(2) Valor de la Cuota Trimestral	34.731
(3) Número de la Cuota	Año 15, Trimestre 3
(4) Valor de las cuotas reconocidas a la fecha de cierre de estados financieros	1.962.609
(5) Tasa de costo equivalente promedio implícita en el cálculo de las reservas técnica base del total de la cartera de rentas vitalicias de la compañía vigentes al 31 de enero de 2008	3,36%
(6) Valor de la cuota trimestral utilizada en el periodo junio 2008 a mayo 2012	33.785
(7) Valor de la cuota trimestral utilizada en el periodo junio 2012 a mayo 2017	27.611
(8) Valor de la cuota trimestral utilizada en el periodo junio 2017 a mayo 2022	34.731

## NOTA 26 DEUDAS POR OPERACIONES DE SEGURO

### 26.1 DEUDAS CON ASEGURADOS

Al 31 de diciembre de 2022, la Compañía presenta los siguientes saldos por pagar:

CONCEPTOS	Saldos con empresas relacionadas M\$	Saldos con terceros M\$	TOTAL M\$
<b>Deudas con asegurados</b>		<b>207.065</b>	<b>207.065</b>
Deudas con asegurados corrientes		207.065	207.065
Deudas con asegurados no corrientes			
Pasivos corrientes (Corto Plazo)		207.065	207.065
Pasivos no corrientes (Largo Plazo)			

Este saldo corresponde a Provisión por Experiencia Favorable y recibos negativos con clientes.

## NOTA 26 DEUDAS POR OPERACIONES DE SEGURO (CONTINUACIÓN)

### 26.2 DEUDAS POR OPERACIONES DE REASEGURO

Al 31 de diciembre de 2022, la Compañía presenta los siguientes saldos por pagar:

#### PRIMAS POR PAGAR A REASEGURADORES

REASEGURADOR	SALDOS		TOTAL	EN M\$
	210601001	210601004		
Mapfre re	833.830.487	478.825.624	1.312.656.111	1.312.656
Munchener	0		0	0
Revios	0		0	0
Latin	0		0	0
Holding Brokers	0		0	0
John Hancock Life	28.771.237	0	28.771.237	28.771
<b>TOTALES</b>	<b>862.601.724</b>	<b>478.825.624</b>	<b>1.341.427.348</b>	<b>1.341.427</b>

### 26.3 DEUDAS POR OPERACIONES DE COASEGURO

La Compañía no realiza operaciones de coaseguro

### 26.4 INGRESOS ANTICIPADOS POR OPERACIONES DE SEGUROS

Al 31 de diciembre de 2022, la Compañía presenta los siguientes saldos por pagar:

En miles de pesos

Ingresos anticipados por operaciones de seguros [sinopsis]	Descuento de cesión no ganado (DCNG) [miembro]	Ingresos anticipados [miembro]	Total ingresos anticipados por operaciones de seguros [miembro]
Ingresos anticipados por operaciones de seguros	145.326	0	<b>145.326</b>
Concepto	RESERVA DESCUENTO CESION	ANTICIPOS SINIEST REASEGURADOR	

Deudas por operaciones de reaseguro [sinopsis]	Agregar columna opcional	Agregar columna opcional	Reaseguradores extranjeros [miembro]
Deudas por operaciones de reaseguro en moneda nacional			<b>0</b>
Deudas por operaciones de reaseguro en moneda extranjera		1.341.427	<b>1.341.427</b>
Deudas por operaciones reaseguro	0	1.341.427	<b>1.341.427</b>
Deudas por operaciones reaseguro (fila para validar)			<b>0</b>
Total (1+2) [Número] <Nacional>			<b>0</b>
Total (1+2) [Número] <Extranjero>			<b>0</b>

## NOTA 27 PROVISIONES

Las provisiones son reconocidas cuando se tiene una obligación jurídica actual o constructiva como consecuencia de hechos pasados, es probable que un pago sea necesario para liquidar la obligación y se puede estimar en forma fiable el importe de la misma.

Al 31 de diciembre de 2022, la Compañía presenta los siguientes saldos bajo este rubro.

CONCEPTO	Saldo al 01.01.2022	Provisión adicional efectuada en el periodo	Incrementos en provisiones existentes	Importes usados durante el periodo	Importes no utilizados durante el periodo	Otros	TOTAL
	M\$	M\$	M\$	M\$	M\$	M\$	M\$
Personal	184.034	172.905	(220.179)				136.660
Locales	775	16.332	(15.706)				1.401
Informatica	410.918	440.729	(692.839)				158.808
Varios	188.910	462.402	(423.625)				227.687
Campañas							0
Gastos de Recaudación	19.200	195555	(201.355)				13.400
Dividendo Provisorio	(11.723)						(11.723)
<b>TOTAL</b>	<b>792.114</b>	<b>1.287.823</b>	<b>(1.553.704)</b>	<b>0</b>	<b>0</b>	<b>0</b>	<b>526.233</b>

	No corriente	Corriente	TOTAL
	M\$	M\$	M\$
Personal	0	136.660	136.660
Locales	0	1.401	1.401
Informatica	0	158.808	158.808
Varios	0	227.687	227.687
Campañas	0	0	0
Gastos de Recaudación	0	13.400	13.400
Dividendo Provisorio	0	(11.723)	(11.723)
<b>TOTAL</b>	<b>0</b>	<b>526.233</b>	<b>526.233</b>

**Personal:** Se encuentran provisionados el bono de cumplimiento de metas Compañía (anual), bono de vacaciones y bonos de cumplimiento de metas individuales principalmente.

**Locales:** Seguro de Inmuebles, reparaciones, gastos comunes

**Informática:** Adquisición y Mantenimiento de Software, Mantenimiento de Equipos, Digitalización y Honorarios de Outsourcing.

**Generales:** Honorarios de Asesorías que no sean de Tecnología o de RRHH, Auditoría Externa y Abogados. Provisiones de Gastos de Marketing. Se contabilizan algunas cuentas de Servicios que no se hayan contabilizado en período (ej.: reparación de vehículos, viajes, cafetería).

**Gastos de recaudación:** Se provisionan gastos de cobranza y de adquisición de producto.

**Campañas:** Provisión de Campañas comerciales, Premios para intermediarios.



## NOTA 28 OTROS PASIVOS

### 28.1 IMPUESTOS POR PAGAR

#### 28.1.1 CUENTAS POR PAGAR POR IMPUESTOS CORRIENTES

Al 31 de diciembre de 2022, la Compañía presenta los siguientes saldos bajo este rubro.

CONCEPTO	M\$
Iva por pagar	62.528
Impuesto renta	286.010
Impuesto de terceros	0
Impuesto de reaseguro	0
Otros	-266.943
<b>TOTAL</b>	<b>81.595</b>

#### 28.1.2 PASIVO POR IMPUESTO DIFERIDOS (VER DETALLE EN NOTA 21.2)

### 28.2 DEUDAS CON ENTIDADES DEL GRUPO (VER NOTA 22.3)

### 28.3 DEUDAS CON INTERMEDIARIOS

En miles de pesos

Deudas con intermediarios	Saldos con empresas relacionadas	Saldos con terceros	TOTAL
Asesores previsionales			
Corredores		127.312	127.312
Otras deudas por seguro		-52.598	-52.598
Otras			0
<b>Total</b>	<b>0</b>	<b>74.714</b>	<b>74.714</b>
Pasivos corrientes (corto plazo)		74.714	74.714
Pasivos no corrientes (largo plazo)			

### 28.4 DEUDAS CON EL PERSONAL

CONCEPTO	MONTO M\$
Indemnizaciones y otros	0
Remuneraciones por pagar	0
Deudas Previsionales	10.951
Otras	48.890
<b>TOTAL DEUDAS CON EL PERSONAL</b>	<b>59.841</b>

## NOTA 28 OTROS PASIVOS, CONTINUACIÓN

### 28.5 INGRESOS ANTICIPADOS

La Compañía a la fecha de los estados financieros no presenta ingresos anticipados

### 28.6 OTROS PASIVOS NO FINANCIEROS

Al 31 de diciembre de 2022, la Compañía presenta los siguientes saldos bajo este rubro.

En miles de pesos

CONCEPTO	Total
AFP	
Salud	
Caja de Compensación	-56
Pasivo por IFRS 16	24.490
Otros	1.662.757
<b>TOTAL OTROS PASIVOS NO FINANCIEROS</b>	<b>1.687.191</b>

Apertura de concepto Otros:

CONCEPTO	Total
Proveedores	1.357.718
Cheques caducados	37.348
Aporte deptvo Mapfre	0
Provision depositos pendientes	267.691
Leasing por pagar	0
<b>TOTAL OTROS</b>	<b>1.662.757</b>

## NOTA 29 PATRIMONIO

### 29.1 CAPITAL PAGADO

El objetivo de la Compañía al administrar el capital son salvaguardar la capacidad de continuar como empresa en marcha con el propósito de generar retornos a sus accionistas, beneficios a otros grupos de interés y mantener una estructura de capital óptima.

Los procesos de gestión de capital, tiene entre sus objetivos principalmente cumplir con los siguientes elementos:

Cumplir con las normativas externas como internas relacionadas al capital y sus indicadores establecidos. Con el objeto de asegurar un desarrollo normal de la actividad aseguradora establecido en su estrategia.

Mantener niveles adecuados de capital y sus indicadores para asegurar:

El financiamiento de nuevos proyectos en los que se tenga considerado participar.

Para hacer frente a los diferentes negocios que participa la Compañía y sus diferentes ciclos, manteniendo los niveles de liquidez adecuados.

Para el adecuado control de estos procesos, la Compañía cuenta con una Política de Control Interno, una Política de Inversiones, Metodología para el control del Riesgo Operacional.

Los reportes de inversión y control de gestión preparados en forma mensuales van dirigidos a los comités (Inversiones, Técnicos Actuarial y Riesgo) de ejecutivos y directores

La composición patrimonial de la Compañía es la siguiente:

<b>Detalle</b>	<b>M\$</b>
Capital Pagado	13.676.767
Reservas	(3.269.809)
Resultados Acumulados	2.310.904
Dividendos	(894.397)
Otros Ajustes	(1.220.298)
Resultado del Ejercicio	2.283.966
<b>Total Patrimonio</b>	<b>12.887.133</b>

### 29.2 DISTRIBUCIÓN DE DIVIDENDOS

La Compañía al 31 de diciembre de 2022 pago dividendo por M\$ 1.400.000.

### 29.3 OTRAS RESERVAS PATRIMONIALES

Solo aplica para mutualidades.

## NOTA 30 REASEGURADORES Y CORREDORES DE REASEGUROS VIGENTES

Nombre	Código de Identificación	Tipo Relación R/NR	País	Prima Cedida M\$	Costo de Reaseguro No Proporcional M\$ (Ver I.7)	Total Reaseguro M\$	Clasificación de Riesgo							
							Código Clasificador		Clasificación de Riesgo		Fecha Clasificación			
							C1	C2	C1	C2	C1	C2		
<b>1.- Reaseguradores</b>														
MAPFRE RE	NRE06120170002	R	ESPAÑA	3.196.423	72.550	3.268.973	AMB	FITCH RATING	AA	A+	04-10-2019	16-09-2019		
JOHN HANCOCK	NRE06220170031	NR	EEUU	10.437		10.437	S&P	AM BEST	AA+	AA+	05-09-2019	27-06-2019		
<b>1.1.- Subtotal Nacional</b>				<b>3.206.860</b>	<b>72.550</b>	<b>3.279.410</b>								
R <sub>1</sub>														
R <sub>2</sub>														
<b>1.2.- Subtotal Extranjero</b>														
<b>2.- Corredores de Reaseguros</b>														
CRN <sub>1</sub>														
R <sub>1.1</sub>														
R <sub>1.2</sub>														
CRN <sub>2</sub>														
R <sub>2.1</sub>														
R <sub>2.2</sub>														
<b>2.1.- Subtotal Nacional</b>														
CRE <sub>1</sub>														
R <sub>1.1</sub>														
R <sub>1.2</sub>														
CRE <sub>2</sub>														
R <sub>2.1</sub>														
R <sub>2.2</sub>														
<b>2.2.- Subtotal Extranjero</b>														
Total Reaseguro Nacional				<b>3.206.860</b>	<b>72.550</b>	<b>3.279.410</b>								
Total Reaseguro Extranjero														
TOTAL REASEGUROS														

## NOTA 31 VARIACIÓN DE RESERVAS TÉCNICAS

Al 31 de diciembre de 2022, la variación de reservas técnicas se resume en el siguiente cuadro:

En miles de pesos

CONCEPTO	DIRECTO	CEDIDO	ACEPTADO	TOTAL
RESERVA RIESGO EN CURSO	568.091	(343.521)		224.570
RESERVA MATEMATICAS	(10.456)	4.806		(5.650)
RESERVA VALOR FONDO	(59.193)			(59.193)
RESERVA CATASTROFICA DE TERREMOTO				0
RESERVA DE INSUFICIENCIA DE PRIMAS	0	0		0
OTRAS RESERVAS TECNICAS				0
<b>TOTAL VARIACIÓN RESERVA TECNICAS</b>	<b>498.442</b>	<b>(338.715)</b>	<b>0</b>	<b>159.727</b>

## NOTA 32 COSTO DE SINIESTROS DEL EJERCICIO

Al 31 de diciembre de 2022, la Compañía presenta los siguientes saldos bajo este rubro.

CONCEPTO	M\$
<b>Siniestros Directo</b>	<b>(3.002.475)</b>
Siniestros pagados directos (+)	(4.154.081)
Siniestros por pagar directos (+)	(7.769.741)
Siniestros por pagar directos período anterior (-)	8.921.347
<b>Siniestros Cedidos</b>	<b>1.173.657</b>
Siniestros pagados cedidos (+)	1.374.673
Siniestros por pagar cedidos (+)	2.935.271
Siniestros por pagar cedidos período anterior (-)	(3.136.287)
<b>Siniestros Aceptados</b>	<b>0</b>
Siniestros pagados aceptados (+)	
Siniestros por pagar aceptados (+)	
Siniestros por pagar aceptados período anterior (-)	
<b>TOTAL COSTO DE SINIESTROS</b>	<b>(1.828.818)</b>

## NOTA 33 GASTOS DE ADMINISTRACIÓN

Al 31 de diciembre de 2022, la Compañía presenta los siguientes saldos bajo este rubro.

En miles de pesos

CONCEPTO	TOTAL
Remuneraciones	734.249
Otros gastos asociados al canal de distribución.	0
Otros (1)	1.614.767
<b>TOTAL COSTO DE ADMINISTRACIÓN</b>	<b>2.349.016</b>

El concepto "otros" corresponde a gastos internos de la Compañía, relacionados a servicios básicos, gastos de cobranza y bancarios, tecnológicos, honorarios, depreciaciones, entre otros.

## NOTA 34 DETERIORO DE SEGUROS

Al 31 de diciembre de 2022, la Compañía presenta los siguientes saldos bajo este rubro.

CONCEPTO	MONTO M\$
Primas	(103.778)
Siniestros	
Activo por reaseguro	
Otros	
<b>TOTAL</b>	<b>(103.778)</b>

## NOTA 35 RESULTADO DE INVERSIONES

El resultado de inversiones al 31 de diciembre de 2022, se resume en el siguiente cuadro:

<b>Resultado de inversiones</b>	<b>Inversiones a costo</b>	<b>Inversiones a valor razonable</b>	<b>Total</b>
	<b>M\$</b>	<b>M\$</b>	<b>M\$</b>
<b>Total resultado neto de inversiones realizadas</b>	<b>50.411</b>	<b>1</b>	<b>50.412</b>
Total Inversiones Realizadas Inmobiliarias	0	0	0
Resultado en venta de propiedades de uso propio			0
Resultado en venta de bienes entregados en leasing			0
Resultado en venta de propiedades de inversion			0
Otros			0
Total inversiones realizadas financieras	50.411	1	50.412
Resultado en Venta instrumentos financieros	50.411	1	50.412
Otros			0
<b>Resultado neto de inversiones no realizadas</b>	<b>0</b>	<b>0</b>	<b>0</b>
Total Inversiones No Realizadas Inmobiliarias	0	0	0
Variaciones en el valor de mercado respecto del valor costo corregido			0
Otros			0
Total inversiones no realizadas financieras	0	0	0
Ajuste a mercado de la cartera			0
Otros			0
<b>Total resultado neto inversiones devengadas</b>	<b>334.017</b>	<b>1.176.213</b>	<b>1.510.230</b>
Total Inversiones Devengadas Inmobiliarias	132.562	0	132.562
Intereses por bienes entregados en leasing			0
Total Reajustes			0
Otros			0
Total inversiones devengadas financieras	218.262	1.188.507	1.406.769
Intereses	218.262	1.072.149	1.290.411
Total Reajustes			0
Dividendos		116.358	116.358
Otros			0
Total depreciacion	(16.807)	0	(16.807)
Depreciacion de propiedades de uso propio			0
Depreciacion de propiedades de inversion	(16.807)		(16.807)
Otros			0
Total gastos de gestion	0	(12.294)	(12.294)
Propiedades de inversion			0
Gastos asociados a la gestion de la cartera de inversiones		(12.294)	(12.294)
Otros			0
<b>Resultado inversiones por seguros con cuenta unica de inversiones</b>		<b>(247)</b>	<b>(247)</b>
Total deterioro de inversiones	12.640	0	12.640
Propiedades de inversion			0
Bienes entregados en leasing			0
Propiedades de uso propio			0
Inversiones financieras	12.640		12.640
Otros			0
<b>Total resultado de inversiones</b>	<b>397.068</b>	<b>1.175.967</b>	<b>1.573.035</b>

## NOTA 35 RESULTADO DE INVERSIONES, (CONTINUACIÓN)

El detalle de los otros ingresos al 31 de diciembre de 2022, se resumen en el siguiente cuadro:

Cuadro Resumen, En miles de pesos,

Concepto	Monto Inversiones M\$	Resultado Inversiones M\$
1. Inversiones Nacionales	45.914.486	1.585.329
1.1 Renta Fija	40.824.867	1.217.893
1.1.1. Estatales	963.599	17.639
1.1.2. Bancarios	14.073.149	370.660
1.1.3. Corporativo	25.002.223	778.416
1.1.4. Securitizados	785.896	51.178
1.1.5. Mutuos Hipotecarios Endosables	-	-
1.1.6. Otros Renta Fija	-	-
1.2 Renta Variable	3.665.373	251.681
1.2.1 Acciones	-	-
1.2.2 Fondos de Inversión	1.858.939	116.367
1.2.3 Fondos Mutuos	1.806.434	135.314
1.2.4 Otros Renta Variable	-	-
1.3 Bienes Raíces	1.424.246	115.755
1.3.1 Bienes Raíces de uso propio	-	16.807
1.3.2 Propiedad de inversión	1.424.246	132.562
1.3.2.1 Bienes Raíces en Leasing	-	-
1.3.2.2 Bienes Raíces de Inversión	1.424.246	132.562
2. Inversiones en el extranjero	-	-
2.1 Renta Fija	-	-
2.2 Acciones	-	-
2.3 Fondos Mutuos o de Inversión	-	-
2.4 Otros Extranjeros	-	-
3. Derivados	-	-
4. Otras Inversiones	371.316	- 12.294
Total (1+2+3+4)	46.285.802	1.573.035

## NOTA 36 OTROS INGRESOS

El detalle de los otros ingresos al 31 de diciembre de 2022, se resumen en el siguiente cuadro:

Otro Ingreso	MONTO	M\$	Explicacion del Concepto
Intereses por Primas		5.375	Interes a las primas por cobrar
Otros Ingresos		192	Intereses por prorrogas y mora
<b>TOTAL OTROS INGRESOS</b>		<b>5.567</b>	

## NOTA 37 OTROS EGRESOS

El detalle de los otros egresos al 31 de diciembre de 2022, se resumen en el siguiente cuadro:

Están constituidos por otros y egresos provenientes de la actividad aseguradora

Otros Egresos	M\$	Explicacion del Concepto
Gastos Financieros	0	
Bancarios	0	
Deterioros, goodwill	0	
Otros Egresos	9.164	Ajustes menores
<b>TOTAL OTROS EGRESOS</b>	<b>9.164</b>	

## NOTA 38 DIFERENCIA DE CAMBIO Y UNIDADES REAJUSTABLES

El detalle de las diferencias de cambio al 31 de diciembre de 2022, se resumen en el siguiente cuadro:

### 38.1 DIFERENCIA DE CAMBIO

En miles de pesos

RUBROS	CARGOS M\$	ABONOS M\$
<b>ACTIVOS</b>	(32.235)	0
Activos financieros a valor razonables		0
Activos financieros a costo amortizado		0
Prestamos		0
inversiones seguros cuenta única de inversión (cui)		0
Inversiones inmobiliarias		0
Cuentas por cobrar asegurados	(332)	0
Deudores por operaciones de reaseguro	(207)	0
Deudores por operaciones de coaseguro		0
Participacion del reaseguro en las reservas tecnicas	(1.245)	0
otros activos	(30.451)	
<b>PASIVOS</b>	(15)	727
Pasivos financieros		(15)
reservas técnicas		(374)
Deudas con asegurados	0	(296)
deudas por operaciones de reaseguro		2.227
deudas por operaciones por coaseguro	(15)	
otros pasivos	0	(815)
<b>PATRIMONIO</b>		
<b>CUENTAS DE RESULTADOS</b>	0	0
Cuentas de ingresos		
Cuentas de egresos		
Resultado de Inversiones		
<b>CARGO (ABONO) NETO A RESULTADOS</b>	(32.250)	727
<b>DIFERENCIA DE CAMBIO</b>		32.977



## NOTA 38 DIFERENCIA DE CAMBIO Y UNIDADES REAJUSTABLES (CONTINUACIÓN)

### 38.2 UTILIDAD (PERDIDA) POR UNIDADES REAJUSTABLES

RUBROS	CARGOS M\$	ABONOS M\$
<b>ACTIVOS</b>	(176.104)	6.519.437
Activos financieros a valor razonables		4.859.410
Activos financieros a costo amortizado		168.834
Prestamos		0
inversiones seguros cuenta única de inversión (cui)		0
Inversiones inmobiliarias		0
Cuentas por cobrar asegurados		831.481
Deudores por operaciones de reaseguro	(176.104)	0
Deudores por operaciones de coaseguro		0
Participación del reaseguro en las reservas técnicas		654.426
otros activos		5.286
<b>PASIVOS</b>	2.105.577	(3.514.428)
Pasivos financieros	0	
reservas técnicas	2.105.577	0
Deudas con asegurados	0	(152.586)
deudas por operaciones de reaseguro	0	(3.692.195)
deudas por operaciones por coaseguro	0	
otros pasivos	0	330.353
<b>PATRIMONIO</b>		
<b>CUENTAS DE RESULTADOS</b>	0	0
Cuentas de ingresos		
Cuentas de egresos		
Resultado de Inversiones		
<b>CARGO (ABONO) NETO A RESULTADOS</b>	1.929.473	3.005.009
<b>DIFERENCIA DE CAMBIO</b>		1.075.536

## NOTA 39 UTILIDAD (PERDIDA) POR OPERACIONES DISCONTINUAS Y DISPONIBLES PARA LA VENTA

Al cierre de los estados financieros, la Compañía no tiene operaciones por estos conceptos.

## NOTA 40 IMPUESTO A LA RENTA

Al 31 de diciembre de 2022, la compañía presenta una Renta Líquida Imponible del período de \$1.059.296.525.

### 40.1 RESULTADO POR IMPUESTOS

Al 31 de diciembre de 2022, la Compañía presenta los siguientes saldos bajo este rubro.

CONCEPTO	M\$
<b>Gastos por impuesto a la renta:</b>	
Impuesto año corriente	
<b>Abono (cargo) por impuestos diferidos:</b>	
Originación y reverso de diferencias temporarias	15.565
Cambio en diferencias temporales no reconocidas	
Beneficio y obligación fiscal ejercicios anteriores	
Reconocimientos de pérdidas tributarias no reconocidas previamente	
<b>Subtotales</b>	15.565
Impuesto por gastos rechazados Artículo N°21	
PPM por Pérdidas	
Acumuladas Artículo N°31 inciso 3	
Otros (1)	-315.961
<b>Cargo (abono) neto a resultados por impuesto a la renta</b>	<b>-300.396</b>

### 40.2 RECONCILIACIÓN DE LA TASA DE IMPUESTO EFECTIVA

Al 31 de diciembre de 2022, la Compañía presenta el siguiente movimiento.

CONCEPTO	Tasa de impuesto %	Monto M\$
Utilidad antes de impuesto	27,00%	-363.444
Diferencias permanentes	5,33%	-71.680
Agregados o deducciones	-0,98%	13.154
Impuesto único (gastos rechazados)		
Gastos no deducibles (gastos financieros y no tributarios)		
Incentivos de impuestos no reconocidos en el estado de resultados		
Efecto en cambio de tasa		
<b>Tasa efectiva y gasto por impuesto a la renta</b>	<b>31,35%</b>	<b>-421.970</b>

## NOTA 41 ESTADO DE FLUJOS DE EFECTIVO

Al 31 de diciembre de 2022, el rubro Otros no supera el 5% de la suma de flujos por la actividad de operación, inversión y financiamiento.

## NOTA 42 CONTINGENCIAS Y COMPROMISOS

Al 31 de diciembre de 2022, la Compañía presenta las siguientes contingencias y compromisos:

Tipo de Contingencia o Compromiso	Acreedor del Compromiso	Activos Comprometidos		Saldo Pendiente de Pago a la Fecha de Cierre de los EEFF M\$		Fecha Liberación Compromiso	Monto Liberación del Compromiso M\$	Observaciones
		Tipo	Valor Contable M\$					
Acciones Legales	RAMO FECU 30			20.013				Causa: Diferencia de interpretación de cobertura del siniestro Causa: Diferencia de interpretación de cobertura del siniestro
	RAMO FECU 31			23.173				
<b>Subtotal</b>				<b>43.186</b>	-			
Activos en Garantía		Boleta de Garantía	1.453			2022		
		Boleta de Garantía	4.989			2023		
<b>Subtotal</b>			<b>6.442</b>	-	-			
Otras								

## NOTA 43 HECHOS POSTERIORES

A la fecha de presentación de los estados financieros no existen hechos posteriores que informar.

## NOTA 44 MONEDA EXTRANJERA

### 1) POSICION DE ACTIVOS Y PASIVOS EN MONEDA EXTRANJERA Y UNIDADES RE-AJUSTABLES.

Posición en activos y pasivos en moneda extranjera [sinopsis]	USD: US Dollar	EUR: Euro	CLF: Unidad de Fomento	Consolidado monedas extranjeras [miembro]
<b>Activos en moneda extranjera [sinopsis]</b>				
<b>Inversiones en moneda extranjera</b>	<b>0</b>	<b>0</b>	<b>0</b>	<b>0</b>
Instrumentos Renta Fija				<b>0</b>
Instrumentos de Renta Variable				<b>0</b>
Otras Inversiones				<b>0</b>
<b>Deudores por primas en moneda extranjera</b>	<b>0</b>	<b>0</b>	<b>0</b>	<b>0</b>
Deudores por primas asegurados en moneda extranjera	0			<b>0</b>
Deudores por primas reaseguradores en moneda extranjera				<b>0</b>
Coaseguradores				<b>0</b>
Participación del reaseguro en la reserva técnica				<b>0</b>
Deudores por siniestros en moneda extranjera			254.797	<b>254.797</b>
Otros deudores en moneda extranjera				<b>0</b>
Otros activos en moneda extranjera				<b>0</b>
<b>Activos en moneda extranjera</b>	<b>0</b>	<b>0</b>	<b>254.797</b>	<b>254.797</b>
<b>Pasivos en moneda extranjera [sinopsis]</b>				
<b>Reservas en moneda extranjera</b>	<b>6.302</b>	<b>0</b>	<b>0</b>	<b>6.302</b>
Reservas de primas en moneda extranjera	6.302			<b>6.302</b>
Reserva matematica en moneda extranjera				<b>0</b>
Siniestros por pagar en moneda extranjera				<b>0</b>
Otras reservas en moneda extranjera				<b>0</b>
<b>Primas por pagar en moneda extranjera</b>	<b>0</b>	<b>0</b>	<b>0</b>	<b>0</b>
Primas por pagar asegurados en moneda extranjera				<b>0</b>
Primas por pagar reaseguradores en moneda extranjera				<b>0</b>
Primas por pagar coaseguro en moneda extranjera				<b>0</b>
Deudas con instituciones financieras en moneda extranjera			1.335.125	<b>1.335.125</b>
Otros pasivos en moneda extranjera				<b>0</b>
Pasivos en moneda extranjera	<b>6.302</b>	<b>0</b>	<b>1.335.125</b>	<b>1.341.427</b>
Posición neta en moneda extranjera	<b>-6.302</b>	<b>0</b>	<b>-1.080.328</b>	<b>-1.086.630</b>
Posición neta (moneda de origen)	<b>-7,36</b>		<b>-30,77</b>	<b>-31</b>
Tipos de cambios de cierre a la fecha de la información	855,86		35.110,98	<b>35.111</b>

## NOTA 44 MONEDA EXTRANJERA (Continuación)

Posición en activos y pasivos en unidades reajustables	CLF: Unidad de Fomento			Consolidado monedas extranjeras [miembro]
<b>Activos en moneda extranjera [sinopsis]</b>				
<b>Inversiones en moneda extranjera</b>	<b>0</b>	<b>0</b>	<b>0</b>	<b>0</b>
Instrumentos Renta Fija				<b>0</b>
Instrumentos de Renta Variable				<b>0</b>
Otras Inversiones				<b>0</b>
<b>Deudores por primas en moneda extranjera</b>	<b>4.367.236</b>	<b>0</b>	<b>0</b>	<b>4.367.236</b>
Deudores por primas asegurados	4.367.236			<b>4.367.236</b>
Deudores por primas reaseguradores				<b>0</b>
Coaseguradores				<b>0</b>
Participación del reaseguro en la reserva técnica				<b>0</b>
Deudores por siniestros	255.058		0	<b>255.058</b>
Otros deudores				<b>0</b>
Otros activos				<b>0</b>
<b>Activos en moneda extranjera</b>	<b>4.622.294</b>	<b>0</b>	<b>0</b>	<b>4.622.294</b>
<b>Pasivos en moneda extranjera [sinopsis]</b>				
<b>Reservas en moneda extranjera</b>	<b>3.036.962</b>	<b>0</b>	<b>0</b>	<b>3.036.962</b>
Reservas de primas	3.036.962			<b>3.036.962</b>
Reserva matematica				<b>0</b>
Siniestros por pagar				<b>0</b>
Otras reservas en moneda extranjera				<b>0</b>
<b>Primas por pagar en moneda extranjera</b>	<b>0</b>	<b>0</b>	<b>0</b>	<b>0</b>
Primas por pagar asegurados				<b>0</b>
Primas por pagar reaseguradores				<b>0</b>
Primas por pagar coaseguro				<b>0</b>
Deudas con instituciones financieras	1.335.125		0	<b>1.335.125</b>
Otros pasivos				<b>0</b>
<b>Pasivos</b>	<b>4.372.087</b>	<b>0</b>	<b>0</b>	<b>4.372.087</b>
Posición neta	<b>250.207</b>	<b>0</b>	<b>0</b>	<b>250.207</b>
Posición neta (moneda de origen)	7,13			<b>0</b>
Tipos de cambios de cierre a la fecha de la información	35.110,98			<b>0</b>

## 2) MOVIMIENTO DE DIVISAS POR CONCEPTO DE REASEGUROS

Movimiento de divisas por concepto de reaseguros [sinopsis]	Entradas de divisas [miembro]	Salidas de divisas [miembro]	Movimiento neto de divisas [miembro]
Moneda		CLP: Chilean Peso	
Movimiento de divisas por primas		-201.916	<b>-201.916</b>
Movimientos de divisas por siniestros	0	0	<b>0</b>
Otros movimientos de divisas		0	<b>0</b>
<b>Movimiento neto de divisas</b>	<b>0</b>	<b>201.916</b>	<b>201.916</b>

## NOTA 44 MONEDA EXTRANJERA (Continuación)

### 3) MARGEN DE CONTRIBUCION DE LAS OPERACIONES DE SEGUROS EN MONEDA EXTRANJERA

Conceptos	Moneda U\$	MONEDA UF	Consolidado (M\$)
<b>Moneda</b>			
Prima directa en moneda extranjera	11.252.847	9.362.461.141	<b>9.373.713.988</b>
Prima cedida en moneda extranjera	4.501.139	3.483.860.657	<b>3.488.361.796</b>
Prima aceptada en moneda extranjera			<b>0</b>
Ajuste reserva técnica en moneda extranjera	-102.755	2.073.771.749	<b>2.073.668.994</b>
<b>Ingreso de explotación en moneda extranjera</b>	<b>6.648.953</b>	<b>7.952.372.233</b>	<b>7.959.021.186</b>
Costo de intermediación en moneda extranjera	-135.038	659.881.025	<b>659.745.987</b>
Costo de siniestros en moneda extranjera	25.675.800	9.306.782.149	<b>9.332.457.949</b>
Costo de administración en moneda extranjera	0	36.166.065	<b>36.166.065</b>
<b>Costo de explotación en moneda extranjera</b>	<b>25.540.762</b>	<b>10.002.829.239</b>	<b>10.028.370.001</b>
Producto de inversiones en moneda extranjera	0	0	<b>0</b>
Otros ingresos y egresos en moneda extranjera	0	104.382.837	<b>104.382.837</b>
Diferencia de cambio por operaciones de seguros			<b>0</b>
<b>Resultado antes de impuesto en moneda extranjera</b>	<b>-18.891.809</b>	<b>-1.946.074.169</b>	<b>-1.964.965.978</b>

## NOTA 45 CUADRO DE VENTAS POR REGIONES (Solo para Compañías del primer grupo)

La Compañía no aplica para esta Nota.

## NOTA 46 MARGEN DE SOLVENCIA

### 1) INFORMACION GENERAL

En miles de pesos

SEGUROS	PRIMA			MONTO ASEGURADO			RESERVA			CAPITAL EN RIESGO		
	DIRECTA	ACEPTADA	CEDIDA	DIRECTO	ACEPTADO	CEDIDO	DIRECTA	ACEPTADA	CEDIDA	DIRECTO	ACEPTADO	CEDIDO
ACCIDENTES	2.557.504		1.006.333	2.830.546.815		1.556.800.748	1.107.726			387.604		1.556.413.144
SALUD	76.385		51.625	93.149.430	-	46.574.715	27.534			17.111		46.557.604
ADICIONALES	1.230.392		429.780	2.911.131.273	-	2.236.098.239	2.257.596			639.325		2.235.458.914
SUB TOTAL	3.864.281		1.487.738	5.834.827.517	-	3.839.473.702	3.392.856		-	1.044.040		3.838.429.662
SIN RES. MATEM.=RRC (Sin adicionales)				1.879.092.386		509.288.450	1.125.713			495.427		508.793.023
CON RES. MATEM.=RRC (Sin adicionales)				630.517.531		165.313.713	779.113			8.641		
DEL DL 3.500												
SEG. AFP												
INV. Y SOBR.												
R.V.							22.943.408					
SUB TOTAL							22.943.408					

### 2) INFORMACIÓN GENERAL COSTO DE SINIESTROS ULTIMOS 3 AÑOS

En miles de pesos

	COSTO SINIESTROS ULTIMOS TRES AÑOS								
	AÑO i			AÑO i - 1			AÑO i - 2		
	DIRECTO	ACEPTADO	CEDIDO	DIRECTO	ACEPTADO	CEDIDO	DIRECTO	ACEPTADO	CEDIDO
ACCIDENTES	373.501		48.659	3.488.825		404.860	2.312.898		538.316
SALUD	44.419		30.417	(18.223)		(12.567)	(54.090)		71.971
ADICIONALES	710.293		332.458	991.852		345.684	1.947.442		662.634
<b>TOTAL</b>	<b>1.128.213</b>		<b>411.534</b>	<b>4.462.454</b>		<b>737.977</b>	<b>4.206.250</b>		<b>1.272.921</b>

**NOTA 46 MARGEN DE SOLVENCIA, (CONTINUACIÓN)**

**3) RESUMEN**

**A. SEG. ACCIDENTES, SALUD Y ADICIONALES.**

En miles de pesos

	MARGEN DE SOLVENCIA										TOTAL
	EN FUNCION DE LAS					EN FUNCION DE LOS SINIESTROS					
	F.P. %	PRIMAS	F.R. ( % )		PRIMAS	F.S. %	SINIESTROS	F.R. ( % )		SINIESTROS	
		CIA.	S.V.S.				CIA.	S.V.S.			
ACCIDENTES		2.557.504	87%		340.148		2.058.408	87%		332.433	340.148
SALUD	14	76.385	0%	95	10.159	17	-9.298	0%	95	-1.502	10.159
ADICIONALES		1.230.392	53%		163.642		1.216.529	53%		196.469	196.469
<b>TOTAL</b>											546.776

**B. SEG. QUE NO GENERAN RESERVA MATEMATICA.**

En miles de pesos

MARGEN DE SOLVENCIA				
CAPITAL EN RIESGO	FACTOR (%)	COEF. R. ( % )		TOTAL
		CIA	S.V.S.	
1.877.966.672	0,5	0,7290	0,50	684.492

**NOTA 46 MARGEN DE SOLVENCIA, (CONTINUACIÓN)**



**C. SEG. CON RESERVA MATEMATICA.**

En miles de pesos

MARGEN DE SOLVENCIA								
PASIVO	PASIVO	RESERVA DE SEGUROS				RESERVAS	OBLIG. CIA.	TOTAL ( Columna ant. / 20)
TOTAL	INDIRECTO	ACCIDENTES	SALUD	ADICIONALES	LETRA A.	SEGUROS	MENOS RES.	
						LETRAB.	A Y B.	
39.117.832		720.122	10.423	1.618.271	2.348.816	630.286	36.138.730	1.837.115

**MARGEN DE SOLVENCIA**

**3.068.383**

## NOTA 48 SOLVENCIA

### 48.1 CUMPLIMIENTO REGIMEN DE INVERSIONES Y ENDEUDAMIENTO

En miles de pesos

Obligación de invertir las Reservas Técnicas y Patrimonio de Riesgo.		39.482.900
Reservas Técnicas	36.322.912	
Patrimonio de Riesgo.	3.159.988	
Inversiones representativas de Reservas Técnicas y Patrimonio de Riesgo.		46.577.072
<b>Superávit (Déficit) de Inversiones representativas de Reservas Técnicas y Patrimonio de Riesgo.</b>		<b>7.094.172</b>
<b>Patrimonio Neto</b>		<b>12.773.052</b>
<b>Patrimonio Contable</b>	12.887.133	
<b>Activo no efectivo (-)</b>	(114.081)	
<b>ENDEUDAMIENTO</b>		
<b>Total</b>	3,03	
<b>Financiero</b>	0,22	

### 48.2 OBLIGACION DE INVERTIR

En miles de pesos

<b>Total Reserva Seguros Previsionales</b>		26.526.845
Reserva de Rentas Vitalicias	26.526.845	
5.21.31.21 Reserva de Rentas Vitalicias	26.526.845	
5.14.22.10 Participación del Reaseguro en la Reserva de Rentas Vitalicias		
Reserva Seguro Invalidez y Supervivencia	0	
5.21.31.22 Reserva Seguro Invalidez y Supervivencia		
5.14.22.20 Participación del Reaseguro en la Reserva Seguro Invalidez y Supervivencia		
<b>Total Reservas Seguros No Previsionales</b>		<b>8.454.640</b>
Reserva de Riesgo en Curso	2.905.031	
5.21.31.10 Reserva de Riesgo en Curso	4.518.570	
5.14.21.00 Participación del Reaseguro en la Reserva de Riesgo en Curso	(1.613.539)	
Reserva Matemática	242.348	
5.21.31.30 Reserva Matemática	250.989	
5.14.23.00 Participación del Reaseguro en la Reserva Matemática	(8.641)	
5.21.31.40 Reserva Valor del Fondo	528.124	
Reserva de Rentas Privadas	0	
5.21.31.50 Reserva de Rentas Privadas	0	
5.14.24.00 Participación del Reaseguro en la Reserva de Rentas Privadas		
Reserva de Siniestros	4.779.137	
5.21.31.60 Reserva de Siniestros	7.769.741	
5.14.25.00 Participación del Reaseguro en la Reserva de Siniestros	(2.990.604)	
Reserva Catastrófica de Terremoto	0	
5.21.31.70 Reserva Catastrófica de Terremoto	0	
5.14.26.00 Participación del Reaseguro en la Reserva Catastrófica de Terremoto	0	
<b>Total Reservas Adicionales</b>		<b>0</b>
Reserva de Insuficiencia de Primas	0	
5.21.31.80 Reserva de Insuficiencia de Primas	0	
5.14.27.00 Participación del Reaseguro en la Reserva de Insuficiencia de Primas	0	
Otras Reservas Técnicas	0	
5.21.31.90 Otras Reservas Técnicas	0	
5.14.28.00 Participación del Reaseguro en Otras Reservas Técnicas	0	
<b>Primas por Pagar (Sólo seguros generales - ver cuadro)</b>		
Reserva de Riesgo en Curso de Primas por Pagar (RRCPP)		1.341.427
Reserva de Siniestros de Primas por Pagar (RSPP)		
<b>TOTAL OBLIGACIÓN DE INVERTIR RESERVAS TECNICAS</b>	<b>0</b>	<b>36.322.912</b>
<b>Patrimonio de Riesgo</b>		<b>3.159.988</b>
Margen de Solvencia	3.068.383	
Patrimonio de Endeudamiento	2.149.938	
$((PE + PI) / 5)$ Cias Seg. Generales $((PE + PI - RVF) / 20) + (RVF / 140)$ Cias Seg. Vida	1.933.258	
<b>Pasivo Exigible + Pasivo Indirecto - Reservas Técnicas</b>	<b>2.149.938</b>	
Patrimonio Mínimo UF 90.000 ( UF 120.000 Si es Reaseguradora)		3.159.988

## NOTA 48 SOLVENCIA, (CONTINUACIÓN)

### 48.3 ACTIVOS NO EFECTIVOS

En miles de pesos

Activo No Efectivo	Cuenta del Estado Financiero	Activo Inicial M\$	Fecha Inicial	Saldo Activo M\$	Amortización del Periodo M\$	Plazo de Amortización (meses)
Gastos Organización y Puesta en Marcha						
Programas Computacionales	5.15.12.00	97.621	0	70.641	26.980	12
Derechos, Marcas, Patentes	5.15.34.00	38.054	12/2019	268	37.786	12
Menor Valor de Inversiones						
Reaseguro no proporcional	5.14.12.30	67.261	12/2018	43.172	24.089	12
Otros						
<b>TOTAL INVERSIONES NO EFECTIVAS</b>				<b>114.081</b>		

### 48.4 INVENTARIO DE INVERSIONES

En miles de pesos

	Inv no repr de RT y PR	Inv represent RT y PT	Inv que respaldan RT	Inv que respaldan PR	Superavit de inversion	Saldo E SF
<b>ACTIVOS REPRESENTATIVOS DE RESERVAS TÉCNICAS Y PATRIMONIO</b>						
1) Instrumentos emitidos por el estado o banco central		963.599	963.599			963.599
2) Depósitos a plazo o títulos representativos de captaciones emitidos por bancos e instituciones financieras		0	0			0
3) Bonos y pagarés bancarios		12.220.144	12.220.144			12.220.144
4) Letras de crédito emitidas por bancos e instituciones financieras		1.853.005	1.853.005			1.853.005
5) Bonos, pagarés y debentures emitidos por empresas públicas o privadas		25.788.119	25.788.119			25.788.119
6) Participación en convenios de créditos (Créditos sindicados)						
7) Mutuos hipotecarios endosables						
8) Préstamos otorgados a personas naturales o jurídicas						
9) Acciones de sociedades anónimas abiertas admitidas						
10) Cuotas de Fondos Mutuos Nacionales		1.806.434	(5.609.356)	2.590.878	4.824.912	1.806.434
11) Cuotas de fondos de inversión nacionales		1.858.939			1.858.939	1.858.939
12) Instrumentos de deuda o crédito emitidos por Estados o Bancos Centrales Extranjeros						
13) Títulos emitidos por instituciones financieras o empresas extranjeras						
14) Acciones de sociedades anónimas extranjeras						
15) Cuotas de fondos mutuos o de inversión extranjeros						
16) Cuotas de fondos mutuos o de inversión constituidos en el país cuyos activos están invertidos en el extranjero						
17) Notas estructuradas						
18) Bienes raíces no habitacionales situados en el extranjero						
19) Cuenta corriente en el extranjero						
20) Bienes raíces nacionales						
20.1) Bienes raíces no habitacionales para uso propio o de renta		1.421.453	1.107.401	314.052	0	1.421.453
20.2) Bienes raíces no habitacionales entregados en leasing						
20.3) Bienes raíces habitacionales para uso propio o de renta						
20.4) Bienes raíces habitacionales entregados en leasing						
21) Crédito a asegurados por prima no vencida y no devengada (1er grupo)						
22) Siniestros por cobrar a reaseguradores (por siniestros) pagados a asegurados no vencido		254.797		255.058	(261)	254.797
23) Crédito no vencido seguro de invalidez y sobrevivencia D.L. N°3500 y crédito por saldo cuenta individual (2do grupo)						
24) Avance a tenedores de pólizas de seguros de vida (2do grupo)						
25) Crédito a cedentes por prima no vencida y no devengada (1er grupo)						
26) Crédito a cedentes por prima no vencida devengada (1er grupo)						
27) Préstamos otorgados a asegurados por pólizas de seguros de crédito						
29) Derivados						
30) Inversiones depositadas bajo el N°7 del DFL N°251						
30.1) AFR						
30.2) Fondos de Inversión Privados Nacionales						
30.3) Fondos de Inversión Privados Extranjeros						
30.4) Otras Inversiones depositadas						
31) Bancos		410.582			410.582	410.582
32) Caja	6.564					6.564
33) Muebles y equipos de uso propio	2.793					2.793
34) Acciones de sociedades anónimas cerradas						
35) Otros activos representativos de patrimonio libre						
36) Activos Representativos						
<b>TOTAL ACTIVOS REPRESENTATIVOS DE RESERVAS TÉCNICAS Y PATRIMONIO DE RIESGO</b>	<b>9.357</b>	<b>46.577.072</b>	<b>36.322.912</b>	<b>3.159.988</b>	<b>7.094.172</b>	<b>46.586.429</b>
<b>TOTAL ACTIVOS REPRESENTATIVOS DE PATRIMONIO LIBRE</b>					<b>0</b>	

## NOTA 49 SALDO Y TRANSACCIONES CON RELACIONADOS

### Saldos por cobrar a entidades relacionadas

En miles de pesos

Saldos por cobrar a entidades relacionadas [sinopsis]	Agregar columna opcional		Deuda de entidades relacionadas [miembro]
RUT empresa relacionada	96.928.630-0	96.508.210-7	
Nombre empresa relacionada	Mapfre Chile Vida	Mapfre Seguros Generales	
Entidad relacionada naturaleza de la operación	Accionista mayoritario	Entidad del Grupo Mapfre	
Plazo			
Tipo de garantía			
Moneda	CLP: Chilean Peso	CLP: Chilean Peso	
Deudores relacionados	0	131.424	<b>131.424</b>

### Saldo por pagar a entidades relacionadas

En miles de pesos

Saldos por pagar a entidades relacionadas [sinopsis]	Agregar columna opcional		Deuda con entidades relacionadas [miembro]
RUT empresa relacionada			
Nombre empresa relacionada			
Entidad relacionada naturaleza de la operación			
Plazo			
Tipo de garantía			
Moneda			
Deudas con relacionados	12.955		<b>12.955</b>

### Transacciones con partes relacionadas

En miles de pesos

Transacciones con partes relacionadas [sinopsis]	Agregar columna opcional		Agregar columna opcional	Transacciones con partes relacionadas [miembro]
Nombre empresa relacionada	Mapfre RE CIA REASEG.	Mapfre RE Cia Reaseg	Mapfre Seguros Generales	
RUT empresa relacionada	R-101	R-101	96.508.210-7	
País	CHL: Chile	ESP: Spain	CHL: Chile	
Naturaleza de la relación	Entidad del Grupo Mapfre	Entidad del Grupo Mapfre	Entidad del Grupo Mapfre	
Descripción de la transacción	sinistros Cedidas	Cuenta Corriente	Arriendo Cobrados	
Moneda	CLP: Chilean Peso	CLP: Chilean Peso	CLP: Chilean Peso	
Tipo de garantía				
Monto de la transacción	0	0	132.562	<b>132.562</b>
Efecto en resultado Ut (Perd)	-1.173.657	-3.196.423	132.562	<b>-4.237.518</b>

## NOTA 49 SALDO Y TRANSACCIONES CON RELACIONADOS (CONTINUACION)

### Remuneraciones a directores, consejeros, administradores y personal clave

En miles de pesos

Remuneraciones a directores, consejeros, administradores y personal clave [sinopsis]	Directores	Consejeros	Gerentes	Otros	Totales
Remuneraciones pagadas	53.848		0		<b>53.848</b>
Dieta de Directorio					<b>0</b>
Dieta comité de directores					<b>0</b>
Participación de utilidades					<b>0</b>
Otros					<b>0</b>
<b>Total</b>	<b>53.848</b>	<b>0</b>	<b>0</b>	<b>0</b>	<b>53.848</b>

## 6.01 CUADRO DE MARGEN DE CONTRIBUCION

En miles de pesos

Cuadro margen de contribución [sinopsis] - Individuales		100	101	102	103	104	105	106	107	108	109	110	111	112	113	114	150
Ramos vida		100	101	102	103	104	105	106	107	108	109	110	111	112	113	114	150
<b>Margen de contribución [Número]</b>		-288.715	0	266.248	20.953	310	-22.780	0	-868	0	0	343.421	0	-7.684	-888.315	0	0
<b>Prima retenida [Número]</b>		3.298.369	0	1.134.270	14.828	0	0	0	-506	0	0	369.179	0	0	1.780.598	0	0
Prima directa [Número]		3.845.708		1.504.662	20.428	0	0	0	-506	0	0	540.526	0	0	1.780.598	0	0
Prima aceptada [Número]		0		0	0	0	0	0	0	0	0	0	0	0	0	0	0
Prima cedida [Número]		547.339		370.392	5.600	0	0	0	0	0	0	171.347	0	0	0	0	0
<b>Variación de reservas técnicas [Número]</b>		1.346.655	0	-47.106	-62.327	0	0	0	4	0	0	-206.185	0	0	1.662.269	0	0
Variación reserva de riesgo en curso [Número]		1.411.279		-15.749	-3.134	0	0	0	4	0	0	-206.185	0	0	1.636.343	0	0
Variación reserva matemática [Número]		-5.431		-31.357	0	0	0	0	0	0	0	0	0	0	25.926	0	0
Variación reserva valor del fondo [Número]		-59.193		0	-59.193	0	0	0	0	0	0	0	0	0	0	0	0
Variación reserva insuficiencia de prima [Número]		0		0	0	0	0	0	0	0	0	0	0	0	0	0	0
Variación otras reservas técnicas [Número]		0		0	0	0	0	0	0	0	0	0	0	0	0	0	0
<b>Costo de siniestros del ejercicio [Número]</b>		1.631.654	0	532.089	55.318	-310	0	0	133	0	0	284.590	0	0	759.834	0	0
Siniestros directos [Número]		2.122.663		985.577	76.856	-431	0	0	133	0	0	300.694	0	0	759.834	0	0
Siniestros cedidos [Número]		491.009		453.488	21.538	-121	0	0	0	0	0	16.104	0	0	0	0	0
Siniestros aceptados [Número]		0		0	0	0	0	0	0	0	0	0	0	0	0	0	0
<b>Costo de rentas del ejercicio [Número]</b>		22.780	0	0	0	0	22.780	0	0	0	0	0	0	0	0	0	0
Rentas directas [Número]		22.780		0	0	0	22.780	0	0	0	0	0	0	0	0	0	0
Rentas cedidas [Número]		0		0	0	0	0	0	0	0	0	0	0	0	0	0	0
Rentas aceptadas [Número]		0		0	0	0	0	0	0	0	0	0	0	0	0	0	0
<b>Resultado de intermediación [Número]</b>		541.874	0	295.751	355	0	0	0	0	0	0	9.479	0	0	236.289	0	0
Comisión agentes directos [Número]		292.419		105.899	0	0	0	0	0	0	0	3.909	0	0	182.611	0	0
Comisión corredores y retribución asesores previsionales [Número]		304.978	0	189.925	366	0	0	0	0	0	0	61.009	0	0	53.678	0	0
Comisiones de reaseguro aceptado [Número]		0		0	0	0	0	0	0	0	0	0	0	0	0	0	0
Comisiones de reaseguro cedido [Número]		55.523		73	11	0	0	0	0	0	0	55.439	0	0	0	0	0
<b>Gastos por reaseguro no proporcional [Número]</b>		36.985		11.757	241	0	0	0	0	0	0	12.076	0	7.684	5.227	0	0
<b>Gastos médicos [Número]</b>		146.634	0	61.481	0	0	0	0	0	0	0	85.153	0	0	0	0	0
<b>Deterioro de seguros [Número]</b>		-139.498		14.050	288	0	0	0	225	0	0	-159.355	0	0	5.294	0	0

Cuadro costos de administración [sinopsis] - Individuales		Individuales [miembro]															
		100	101	102	103	104	105	106	107	108	109	110	111	112	113	114	150
Ramos vida		100	101	102	103	104	105	106	107	108	109	110	111	112	113	114	150
<b>Costos de administración [Número]</b>		1028353	0	402511	5461	0	0	0	-137	0	0	144502	0	0	476016	0	0
<b>Costo de administración directo [Número]</b>		0	0	0	0	0	0	0	0	0	0	0	0	0	0	0	0
Remuneraciones directas [Número]		0															
Gastos asociados al canal de distribución directos [Número]		0															
Otros costos administración directos [Número]		0															
<b>Costo de administración indirecto [Número]</b>		1028353	0	402511	5461	0	0	0	-137	0	0	144502	0	0	476016	0	0
Remuneraciones indirectas [Número]		321443	0	125.819	1.707	0	0	0	-43	0	0	45.168	0	0	148.792	0	0
Gastos asociados al canal de distribución indirectos [Número]		0		0	0	0	0	0	0	0	0	0	0	0	0	0	0
Otros costos administración indirectos [Número]		706910	0	276.692	3.754	0	0	0	-94	0	0	99.334	0	0	327.224	0	0

## 6.01 CUADRO DE MARGEN DE CONTRIBUCION (CONTINUACION)

En miles de pesos

Cuadro margen de contribución [sinopsis] - Individuales	Colectivo															
	200	201	202	203	204	205	206	207	208	209	210	211	212	213	214	250
Ramos vida	200	201	202	203	204	205	206	207	208	209	210	211	212	213	214	250
<b>Margen de contribución [Número]</b>	3.065.634	0	1.178.116	0	0	0	0	0	0	-20.267	939.832	4.034	653.835	310.084	0	0
<b>Prima retenida [Número]</b>	2.281.570	0	1.507.802	0	0	0	0	0	0	24.760	1.181.992	950	-433.934	0	0	0
Prima directa [Número]	4.941.091	0	2.832.360	0	0	0	0	0	0	76.385	2.016.978	950	14.418	0	0	0
Prima aceptada [Número]	0	0	0	0	0	0	0	0	0	0	0	0	0	0	0	0
Prima cedida [Número]	2.659.521	0	1.324.558	0	0	0	0	0	0	51.625	834.986	0	448.352	0	0	0
<b>Variación de reservas técnicas [Número]</b>	-1.186.928	0	36.308	0	0	0	0	0	0	7.825	3.503	-3.179	-958.559	-272.826	0	0
Variación reserva de riesgo en curso [Número]	-1.186.709	0	36.308	0	0	0	0	0	0	7.825	3.503	-3.179	-958.340	-272.826	0	0
Variación reserva matemática [Número]	-219	0	0	0	0	0	0	0	0	0	0	0	-219	0	0	0
Variación reserva valor del fondo [Número]	0	0	0	0	0	0	0	0	0	0	0	0	0	0	0	0
Variación reserva insuficiencia de prima [Número]	0	0	0	0	0	0	0	0	0	0	0	0	0	0	0	0
Variación otras reservas técnicas [Número]	0	0	0	0	0	0	0	0	0	0	0	0	0	0	0	0
<b>Costo de siniestros del ejercicio [Número]</b>	197.169	0	310.325	0	0	0	0	0	0	14.002	40.253	0	-130.313	-37.098	0	0
Siniestros directos [Número]	879.817	0	726.034	0	0	0	0	0	0	44.419	72.808	0	28.455	8.101	0	0
Siniestros cedidos [Número]	682.648	0	415.709	0	0	0	0	0	0	30.417	32.555	0	158.768	45.199	0	0
Siniestros aceptados [Número]	0	0	0	0	0	0	0	0	0	0	0	0	0	0	0	0
<b>Costo de rentas del ejercicio [Número]</b>	0	0	0	0	0	0	0	0	0	0	0	0	0	0	0	0
Rentas directas [Número]	0	0	0	0	0	0	0	0	0	0	0	0	0	0	0	0
Rentas cedidas [Número]	0	0	0	0	0	0	0	0	0	0	0	0	0	0	0	0
Rentas aceptadas [Número]	0	0	0	0	0	0	0	0	0	0	0	0	0	0	0	0
<b>Resultado de intermediación [Número]</b>	129.446	0	-1.125	0	0	0	0	0	0	7.637	121.174	95	1.665	0	0	0
Comisión agentes directos [Número]	111.150	0	13.064	0	0	0	0	0	0	0	98.086	0	0	0	0	0
Comisión corredores y retribución asesores previsionales [Número]	524.454	0	167.820	0	0	0	0	0	0	7.637	348.328	95	574	0	0	0
Comisiones de reaseguro aceptado [Número]	0	0	0	0	0	0	0	0	0	0	0	0	0	0	0	0
Comisiones de reaseguro cedido [Número]	506.158	0	182.009	0	0	0	0	0	0	0	325.240	0	-1.091	0	0	0
<b>Gastos por reaseguro no proporcional [Número]</b>	35.565	0	23.247	0	0	0	0	0	0	322	11.996	0	0	0	0	0
<b>Gastos médicos [Número]</b>	4.964	0	5.957	0	0	0	0	0	0	-993	0	0	0	0	0	0
<b>Deterioro de seguros [Número]</b>	35.720	0	-45.026	0	0	0	0	0	0	16.234	65.234	0	-562	-160	0	0

Cuadro costos de administración [sinopsis] - Individuales	Colectivo															
	200	201	202	203	204	205	206	207	208	209	210	211	212	213	214	250
Ramos vida	200	201	202	203	204	205	206	207	208	209	210	211	212	213	214	250
<b>Costos de administración [Número]</b>	1320652	0	757423	0	0	0	0	0	0	20420	539207	-253	3855	0	0	0
<b>Costo de administración directo [Número]</b>	0	0	0	0	0	0	0	0	0	0	0	0	0	0	0	0
Remuneraciones directas [Número]	0	0	0	0	0	0	0	0	0	0	0	0	0	0	0	0
Gastos asociados al canal de distribución directos [Número]	0	0	0	0	0	0	0	0	0	0	0	0	0	0	0	0
Otros costos administración directos [Número]	0	0	0	0	0	0	0	0	0	0	0	0	0	0	0	0
<b>Costo de administración indirecto [Número]</b>	1320652	0	757423	0	0	0	0	0	0	20420	539207	-253	3855	0	0	0
Remuneraciones indirectas [Número]	412806	0	236.753	0	0	0	0	0	0	6.383	168.544	-79	1.205	0	0	0
Gastos asociados al canal de distribución indirectos [Número]	0	0	0	0	0	0	0	0	0	0	0	0	0	0	0	0
Otros costos administración indirectos [Número]	907846	0	520.670	0	0	0	0	0	0	14.037	370.663	-174	2.650	0	0	0

## 6.01 CUADRO DE MARGEN DE CONTRIBUCION (CONTINUACION)

En miles de pesos

Cuadro margen de contribución [sinopsis] - Individuales		Previsionales											Ramos [miembro]
	400	420	421	421,1	421,2	422	422,1	422,2	423	424	425	426	
Ramos vida	400	420	421	421,1	421,2	422	422,1	422,2	423	424	425	426	
<b>Margen de contribución [Número]</b>	-540.393	0	-189.169	-23.145	-166.024	88.029	89.541	-1.512	-439.253	0	0	0	2.236.526
<b>Prima retenida [Número]</b>	0	0	0	0	0	0	0	0	0	0	0	0	5.579.939
Prima directa [Número]	0		0			0							8.786.799
Prima aceptada [Número]	0		0			0							0
Prima cedida [Número]	0		0			0							3.206.860
<b>Variación de reservas técnicas [Número]</b>	0	0	0	0	0	0	0	0	0	0	0	0	159.727
Variación reserva de riesgo en curso [Número]	0		0			0							224.570
Variación reserva matemática [Número]	0		0			0							-5.650
Variación reserva valor del fondo [Número]	0		0			0							-59.193
Variación reserva insuficiencia de prima [Número]	0		0			0							0
Variación otras reservas técnicas [Número]	0		0			0							0
<b>Costo de siniestros del ejercicio [Número]</b>	0	0	0	0	0	0	0	0	0	0	0	0	1.828.823
Siniestros directos [Número]	0		0	0	0	0	0	0	0	0	0	0	3.002.480
Siniestros cedidos [Número]	0		0	0	0	0	0	0	0	0	0	0	1.173.657
Siniestros aceptados [Número]	0		0	0	0	0	0	0	0	0	0	0	0
<b>Costo de rentas del ejercicio [Número]</b>	539.257	0	188.033	22.577	165.456	-88.029	-89.541	1.512	439.253	0	0	0	562.037
Rentas directas [Número]	539.257		188.033	22.577	165.456	-88.029	-89.541	1.512	439.253	0			562.037
Rentas cedidas [Número]	0		0	0	0	0	0	0	0	0			0
Rentas aceptadas [Número]	0		0	0	0	0	0	0	0	0			0
<b>Resultado de intermediación [Número]</b>	0	0	0	0	0	0	0	0	0	0	0	0	671.320
Comisión agentes directos [Número]	0		0	0	0	0							403.569
Comisión corredores y retribución asesores previsionales [Número]	0		0	0	0	0							829.432
Comisiones de reaseguro aceptado [Número]	0		0	0	0	0							0
Comisiones de reaseguro cedido [Número]	0		0	0	0	0							561.681
<b>Gastos por reaseguro no proporcional [Número]</b>	0		0	0	0	0							72.550
<b>Gastos médicos [Número]</b>	1.136		1.136	568	568	0							152.734
<b>Deterioro de seguros [Número]</b>	0		0	0	0	0							-103.778

Cuadro costos de administración [sinopsis] - Individuales		Previsionales											Ramos [miembro]
	400	420	421	421,1	421,2	422	422,1	422,2	423	424	425	426	
Ramos vida	400	420	421	421,1	421,2	422	422,1	422,2	423	424	425	426	
<b>Costos de administración [Número]</b>	0	0	0	0	0	0	0	0	0	0	0	0	2.349.005
<b>Costo de administración directo [Número]</b>	0	0	0	0	0	0	0	0	0	0	0	0	0
Remuneraciones directas [Número]	0		0			0							0
Gastos asociados al canal de distribución directos [Número]	0		0			0							0
Otros costos administración directos [Número]	0		0			0							0
<b>Costo de administración indirecto [Número]</b>	0	0	0	0	0	0	0	0	0	0	0	0	2349005
Remuneraciones indirectas [Número]	0		0			0							734249
Gastos asociados al canal de distribución indirectos [Número]	0		0			0							0
Otros costos administración indirectos [Número]	0		0			0							1614756



## 6.02 CUADRO DE APERTURA DE RESERVAS DE PRIMAS

En miles de pesos

Cuadro Prima retenida neta [sinopsis] - Individuales		100	101	102	103	104	105	106	107	108	109	110	111	112	113	114	150
Ramos vida		100	101	102	103	104	105	106	107	108	109	110	111	112	113	114	150
<b>Prima retenida [Número]</b>		3.298.369	0	1.134.270	14.828	0	0	0	-506	0	0	369.179	0	0	1.780.598	0	0
<b>Prima directa [Número]</b>		3.845.708	0	1.504.662	20.428	0	0	0	-506	0	0	540.526	0	0	1.780.598	0	0
Prima directa total [Número]		3.845.708	0	1.504.662	20.428	0	0	0	-506	0	0	540.526	0	0	1.780.598	0	0
Ajuste por contrato [Número]		0	0	0	0	0	0	0	0	0	0	0	0	0	0	0	0
<b>Prima aceptada [Número]</b>		0	0	0	0	0	0	0	0	0	0	0	0	0	0	0	0
<b>Prima cedida [Número]</b>		547.339	0	370.392	5.600	0	0	0	0	0	0	171.347	0	0	0	0	0

Reserva riesgos en curso [sinopsis] - Individuales		100	101	102	103	104	105	106	107	108	109	110	111	112	113	114	150
Ramos vida		100	101	102	103	104	105	106	107	108	109	110	111	112	113	114	150
<b>Prima retenida neta de reserva riesgo en curso [Número]</b>		369.179	0	0	0	0	0	0	0	0	0	369.179	0	0	0	0	0
Prima directa de reserva riesgo en curso [Número]		540.526	0	0	0	0	0	0	0	0	0	540.526	0	0	0	0	0
Prima aceptada de reserva riesgo en curso [Número]		0	0	0	0	0	0	0	0	0	0	0	0	0	0	0	0
Prima cedida de reserva riesgo en curso [Número]		171.347	0	0	0	0	0	0	0	0	0	171.347	0	0	0	0	0
Reserva de riesgo en curso neta reaseguro [Número]		2.336.337	0	457.537	-816	0	0	0	40	0	0	243.233	0	0	1.636.343	0	0

Cuadro reserva matemática [tabla] - Individuales		100	101	102	103	104	105	106	107	108	109	110	111	112	113	114	150
Reserva matemática neta reaseguro periodo anterior [Número]		246.814	0	246815	0	0	0	0	0	0	0	0	0	0	-1	0	0
Primas neta reaseguro [Número]		1.525.090	0	1504662	20428	0	0	0	0	0	0	0	0	0	0	0	0
Interés neto reaseguro [Número]		0	0	0	0	0	0	0	0	0	0	0	0	0	0	0	0
Reserva liberada por muerte neta reaseguro [Número]		0	0	0	0	0	0	0	0	0	0	0	0	0	0	0	0
Reserva liberada por otros términos neta reaseguro [Número]		1.530.521	0	1536019	20428	0	0	0	0	0	0	0	0	0	-25926	0	0
Reserva matemática neta reaseguro [Número]		241.383	0	215.458	0	0	0	0	0	0	0	0	0	0	25.925	0	0

## 6.02 CUADRO DE APERTURA DE RESERVAS DE PRIMAS (CONTINUACION)

En miles de pesos

Cuadro Prima retenida neta [sinopsis] - Individuales																
	200	201	202	203	204	205	206	207	208	209	210	211	212	213	214	250
Ramos vida	200	201	202	203	204	205	206	207	208	209	210	211	212	213	214	250
<b>Prima retenida [Número]</b>	2.281.570	0	1.507.802	0	0	0	0	0	0	24.760	1.181.992	950	-433.934	0	0	0
<b>Prima directa [Número]</b>	4.941.091	0	2.832.360	0	0	0	0	0	0	76.385	2.016.978	950	14.418	0	0	0
Prima directa total [Número]	4.941.091	0	2.832.360	0	0	0	0	0	0	76.385	2.016.978	950	14.418	0	0	0
Ajuste por contrato [Número]	0	0	0	0	0	0	0	0	0	0	0	0	0	0	0	0
<b>Prima aceptada [Número]</b>	0	0	0	0	0	0	0	0	0	0	0	0	0	0	0	0
<b>Prima cedida [Número]</b>	2.659.521	0	1.324.558	0	0	0	0	0	0	51.625	834.986	0	448.352	0	0	0

Reserva riesgos en curso [sinopsis] - Individuales																
	200	201	202	203	204	205	206	207	208	209	210	211	212	213	214	250
Ramos vida	200	201	202	203	204	205	206	207	208	209	210	211	212	213	214	250
<b>Prima retenida neta de reserva riesgo en curso [Número]</b>	1.181.992	0	0	0	0	0	0	0	0	0	1.181.992	0	0	0	0	0
Prima directa de reserva riesgo en curso [Número]	2.016.978	0	0	0	0	0	0	0	0	0	2.016.978	0	0	0	0	0
Prima aceptada de reserva riesgo en curso [Número]	0	0	0	0	0	0	0	0	0	0	0	0	0	0	0	0
Prima cedida de reserva riesgo en curso [Número]	834.986	0	0	0	0	0	0	0	0	0	834.986	0	0	0	0	0
Reserva de riesgo en curso neta reaseguro [Número]	568.694	0	556.216	0	0	0	0	0	0	10.423	476.889	0	-369.277	-105.557	0	0

Cuadro reserva matemática [tabla] - Individuales																
	200	201	202	203	204	205	206	207	208	209	210	211	212	213	214	250
Reserva matemática neta reaseguro periodo anterior [Número]	1.184	0	0	0	0	0	0	0	0	0	0	0	1184	0	0	0
Primas neta reaseguro [Número]	2.908.745	0	2832360	0	0	0	0	0	0	76385	0	0	0	0	0	0
Interés neto reaseguro [Número]	0	0	0	0	0	0	0	0	0	0	0	0	0	0	0	0
Reserva liberada por muerte neta reaseguro [Número]	0	0	0	0	0	0	0	0	0	0	0	0	0	0	0	0
Reserva liberada por otros términos neta reaseguro [Número]	2.908.964	0	2832360	0	0	0	0	0	0	76385	0	0	219	0	0	0
Reserva matemática neta reaseguro [Número]	965	0	0	0	0	0	0	0	0	0	0	0	965	0	0	0

## 6.03 CUADRO COSTO DE SINIESTROS

En miles de pesos

Cuadro costo de siniestro [sinopsis] - Individuales	101	102	103	104	105	106	107	108	109	110	111	112	113	114	150	Individuales [miembro]
Ramos vida																
<b>Costo de siniestros del ejercicio</b>	0	532.084	55.318	-310	0	0	133	0	0	284.590	0	0	759.834	0	0	1.631.649
<b>Siniestros pagados</b>	0	391.608	44.898	10	0	0	165	0	0	427.723	0	0	679.535	0	0	1.543.939
<b>Variación reserva de siniestros</b>	0	140.476	10.420	-320	0	0	-32	0	0	-143.133	0	0	80.299	0	0	87.710
Reserva de siniestros	0	861.838	43.119	338	0	0	92	0	0	711.560	0	0	80.299	0	0	1.697.246
Costo de siniestros del ejercicio	0	532.084	55.318	-310	0	0	133	0	0	284.590	0	0	759.834	0	0	1.631.649
<b>Siniestros pagados</b>	0	391.608	44.898	10	0	0	165	0	0	427.723	0	0	679.535	0	0	1.543.939
<b>Siniestros pagados directos</b>	0	631.351	60.453	10	0	0	165	0	0	473.551	0	0	679.535	0	0	1.845.065
Siniestros del plan	0	631.351	60.453	10	0	0	165	0	0	473.551	0	0	679.535	0	0	1.845.065
Rescates	0	0	0	0	0	0	0	0	0	0	0	0	0	0	0	0
Vencimientos	0	0	0	0	0	0	0	0	0	0	0	0	0	0	0	0
Indemnización por invalidez accidental	0	0	0	0	0	0	0	0	0	0	0	0	0	0	0	0
Indemnización por muerte accidental	0	0	0	0	0	0	0	0	0	0	0	0	0	0	0	0
<b>Siniestros pagados cedidos</b>	0	239.743	15.555	0	0	0	0	0	0	45.828	0	0	0	0	0	301.126
Siniestros del plan	0	239.743	15.555	0	0	0	0	0	0	45.828	0	0	0	0	0	301.126
Indemnización por invalidez accidental	0	0	0	0	0	0	0	0	0	0	0	0	0	0	0	0
Indemnización por muerte accidental	0	0	0	0	0	0	0	0	0	0	0	0	0	0	0	0
<b>Siniestros pagados aceptados</b>	0	0	0	0	0	0	0	0	0	0	0	0	0	0	0	0
Siniestros del plan	0	0	0	0	0	0	0	0	0	0	0	0	0	0	0	0
Indemnización por invalidez accidental	0	0	0	0	0	0	0	0	0	0	0	0	0	0	0	0
Indemnización por muerte accidental	0	0	0	0	0	0	0	0	0	0	0	0	0	0	0	0
<b>Siniestros por pagar neto reaseguro</b>	0	440.798	36.799	277	0	0	92	0	0	510.142	0	0	80.299	0	0	1.068.407
<b>Siniestros por pagar neto reaseguro liquidados</b>	0	1.746	1.353	0	0	0	38	0	0	2.838	0	0	-3.772	0	0	2.203
Siniestros por pagar neto reaseguro liquidados directos	0	1.746	1.353	0	0	0	38	0	0	2.838	0	0	-3.772	0	0	2.203
Siniestros por pagar neto reaseguro liquidados cedidos	0	0	0	0	0	0	0	0	0	0	0	0	0	0	0	0
Siniestros por pagar neto reaseguro liquidados aceptados	0	0	0	0	0	0	0	0	0	0	0	0	0	0	0	0
<b>Siniestros por pagar neto reaseguro en proceso de liquidación</b>	0	359.713	17.134	0	0	0	0	0	0	506.923	0	0	84.071	0	0	967.841
<b>Siniestros reportados</b>	0	359.713	17.134	0	0	0	0	0	0	506.923	0	0	84.071	0	0	967.841
Directos	0	746.053	23.454	0	0	0	0	0	0	708.087	0	0	84.071	0	0	1.561.665
Cedidos	0	386.340	6.320	0	0	0	0	0	0	201.164	0	0	0	0	0	593.824
Aceptados	0	0	0	0	0	0	0	0	0	0	0	0	0	0	0	0
<b>Siniestros detectados y no reportados</b>	0	0	0	0	0	0	0	0	0	0	0	0	0	0	0	0
Directos	0	0	0	0	0	0	0	0	0	0	0	0	0	0	0	0
Cedidos	0	0	0	0	0	0	0	0	0	0	0	0	0	0	0	0
Aceptados	0	0	0	0	0	0	0	0	0	0	0	0	0	0	0	0
Siniestros por pagar neto reaseguro ocurridos y no reportados	0	79.339	18.312	277	0	0	54	0	0	381	0	0	0	0	0	98.363
Siniestros por pagar neto reaseguro periodo anterior	0	300.322	26.379	597	0	0	124	0	0	653.275	0	0	0	0	0	980.697

## 6.03 CUADRO COSTO DE SINIESTROS (CONTINUACION)

En miles de pesos

Cuadro costo de siniestro [sinopsis] - Individuales	201	202	203	204	205	206	207	208	209	210	211	212	213	214	250	Colectivos [miembro]	Total [miembro]
Ramos vida	201	202	203	204	205	206	207	208	209	210	211	212	213	214	250		
<b>Costo de siniestros del ejercicio</b>	0	310.325	0	0	0	0	0	0	14.002	40.253	0	-16.744	-150.667	0	0	197.169	1.828.818
<b>Siniestros pagados</b>	0	1.637.975	0	0	0	0	0	0	3.644	-233.126	0	-47.158	-70.533	0	0	1.290.802	2.834.741
<b>Variación reserva de siniestros</b>	0	-1.327.650	0	0	0	0	0	0	10.358	273.379	0	30.414	-80.134	0	0	-1.093.633	-1.005.923
Reserva de siniestros	0	4.523.050	0	0	0	0	0	0	46.397	1.352.367	0	150.681	0	0	0	6.072.495	7.769.741
Costo de siniestros del ejercicio	0	310.325	0	0	0	0	0	0	14.002	40.253	0	-16.744	-150.667	0	0	197.169	1.828.818
<b>Siniestros pagados</b>	0	1.637.975	0	0	0	0	0	0	3.644	-233.126	0	-47.158	-70.533	0	0	1.290.802	2.834.741
<b>Siniestros pagados directos</b>	0	2.308.714	0	0	0	0	0	0	12.042	-36.696	0	106.950	-26.661	0	0	2.364.349	4.209.414
Siniestros del plan	0	2.308.714	0	0	0	0	0	0	12.042	-36.696	0	106.950	-26.661	0	0	2.364.349	4.209.414
Rescates	0	0	0	0	0	0	0	0	0	0	0	0	0	0	0	0	0
Vencimientos	0	0	0	0	0	0	0	0	0	0	0	0	0	0	0	0	0
Indemnización por invalidez accidental	0	0	0	0	0	0	0	0	0	0	0	0	0	0	0	0	0
Indemnización por muerte accidental	0	0	0	0	0	0	0	0	0	0	0	0	0	0	0	0	0
<b>Siniestros pagados cedidos</b>	0	670.739	0	0	0	0	0	0	8.398	196.430	0	154.108	43.872	0	0	1.073.547	1.374.673
Siniestros del plan	0	670.739	0	0	0	0	0	0	8.398	196.430	0	154.108	43.872	0	0	1.073.547	1.374.673
Indemnización por invalidez accidental	0	0	0	0	0	0	0	0	0	0	0	0	0	0	0	0	0
Indemnización por muerte accidental	0	0	0	0	0	0	0	0	0	0	0	0	0	0	0	0	0
<b>Siniestros pagados aceptados</b>	0	0	0	0	0	0	0	0	0	0	0	0	0	0	0	0	0
Siniestros del plan	0	0	0	0	0	0	0	0	0	0	0	0	0	0	0	0	0
Indemnización por invalidez accidental	0	0	0	0	0	0	0	0	0	0	0	0	0	0	0	0	0
Indemnización por muerte accidental	0	0	0	0	0	0	0	0	0	0	0	0	0	0	0	0	0
<b>Siniestros por pagar neto reaseguro</b>	0	2.743.018	0	0	0	0	0	0	14.989	861.902	0	30.414	60.407	0	0	3.710.730	4.779.137
<b>Siniestros por pagar neto reaseguro liquidados</b>	0	73.286	0	0	0	0	0	0	4.953	88.209	0	30.414	0	0	0	196.862	199.065
Siniestros por pagar neto reaseguro liquidados directos	0	73.286	0	0	0	0	0	0	4.953	88.209	0	30.414	0	0	0	196.862	199.065
Siniestros por pagar neto reaseguro liquidados cedidos	0	0	0	0	0	0	0	0	0	0	0	0	0	0	0	0	0
Siniestros por pagar neto reaseguro liquidados aceptados	0	0	0	0	0	0	0	0	0	0	0	0	0	0	0	0	0
<b>Siniestros por pagar neto reaseguro en proceso de liquidación</b>	0	2.587.043	0	0	0	0	0	0	8.928	756.161	0	0	-18.328	0	0	3.333.804	4.301.645
<b>Siniestros reportados</b>	0	2.486.976	0	0	0	0	0	0	8.928	680.673	0	0	-18.328	0	0	3.158.249	4.126.090
Directos	0	4.174.708	0	0	0	0	0	0	37.395	1.159.137	0	0	19.090	0	0	5.390.330	6.951.995
Cedidos	0	1.687.732	0	0	0	0	0	0	28.467	478.464	0	0	37.418	0	0	2.232.081	2.825.905
Aceptados	0	0	0	0	0	0	0	0	0	0	0	0	0	0	0	0	0
<b>Siniestros detectados y no reportados</b>	0	100.067	0	0	0	0	0	0	0	75.488	0	0	0	0	0	175.555	175.555
Directos	0	100.067	0	0	0	0	0	0	0	75.488	0	0	0	0	0	175.555	175.555
Cedidos	0	0	0	0	0	0	0	0	0	0	0	0	0	0	0	0	0
Aceptados	0	0	0	0	0	0	0	0	0	0	0	0	0	0	0	0	0
Siniestros por pagar neto reaseguro ocurridos y no reportados	0	82.689	0	0	0	0	0	0	1.108	17.532	0	0	78.735	0	0	180.064	278.427
Siniestros por pagar neto reaseguro periodo anterior	0	4.070.668	0	0	0	0	0	0	4.631	588.523	0	0	140.541	0	0	4.804.363	5.785.060

## 6.04 CUADRO DE COSTOS

En miles de pesos

Cuadro costo de rentas [sinopsis]	Anticipada [miembro]	Normal [miembro]	Vejez [miembro]	Parcial [miembro]	Total [miembro]	Invalidez [miembro]	Sobrevivencia [miembro]	Subtotal rentas vitalicias previsionales [miembro]	Circular 528 - Invalidez y sobrevivencia [miembro]	Invalidez [miembro]	Sobrevivencia [miembro]	Rentas vitalicias SIS [miembro]	Rentas vitalicias previsionales [miembro]	Rentas privadas [miembro]	Total rentas vitalicias [miembro]
Costo de rentas del ejercicio [Número]	165.456	22.577	188.033	1.512	-89.541	-88.029	439.253						439.253	22.780	562.037
<b>Rentas pagadas [Número]</b>	<b>817.275</b>	<b>1.040.866</b>	<b>1.858.141</b>	<b>56.075</b>	<b>105.412</b>	<b>161.487</b>	<b>556.263</b>						<b>556.263</b>	<b>37.055</b>	<b>2.612.946</b>
Rentas pagadas directas [Número]	817.275	1.040.866	1.858.141	56.075	105.412	161.487	556.263						556.263	37.055	2.612.946
Rentas pagadas cedidas [Número]															
Rentas pagadas aceptadas [Número]															
<b>Variación reservas rentas [Número]</b>	<b>-651.819</b>	<b>-1.018.289</b>	<b>-1.670.108</b>	<b>-54.563</b>	<b>-194.953</b>	<b>-249.516</b>	<b>-117.010</b>						<b>-117.010</b>	<b>-14.275</b>	<b>-2.050.909</b>
<b>Rentas por pagar [Número]</b>	<b>9.184.513</b>	<b>9.078.907</b>	<b>18.263.420</b>	<b>387.238</b>	<b>1.686.273</b>	<b>2.073.511</b>	<b>2.606.476</b>						<b>2.606.476</b>	<b>311.010</b>	<b>23.254.417</b>
Rentas por pagar directas [Número]	9.184.513	9.078.907	18.263.420	387.238	1.686.273	2.073.511	2.606.476						2.606.476	311.010	23.254.417
Rentas por pagar cedidas [Número]															
Rentas por pagar aceptadas [Número]															
<b>Rentas por pagar período anterior [Número]</b>	<b>9.836.332</b>	<b>10.097.196</b>	<b>19.933.528</b>	<b>441.801</b>	<b>1.881.226</b>	<b>2.323.027</b>	<b>2.723.486</b>						<b>2.723.486</b>	<b>325.285</b>	<b>25.305.326</b>

## 6.05 CUADRO DE RESERVAS

En miles de pesos

Cuadro de reservas de primas - Individuales																
	100	101	102	103	104	105	106	107	108	109	110	111	112	113	114	150
Ramos vida	100	101	102	103	104	105	106	107	108	109	110	111	112	113	114	150
<b>Variación reserva de riesgo en curso [Número]</b>	<b>1.411.279</b>	<b>0</b>	<b>-15.749</b>	<b>-3.134</b>	<b>0</b>	<b>0</b>	<b>0</b>	<b>4</b>	<b>0</b>	<b>0</b>	<b>-206.185</b>	<b>0</b>	<b>0</b>	<b>1.636.343</b>	<b>0</b>	<b>0</b>
Reserva de riesgo en curso neta reaseguro periodo anterior [Número]	925.058	0	473.286	2.318	0	0	0	36	0	0	449.418	0	0	0	0	0
Reserva de riesgo en curso neta reaseguro [Número]	2.336.337	0	457.537	-816	0	0	0	40	0	0	243.233	0	0	1.636.343	0	0
<b>Variación reserva matemática [Número]</b>	<b>-5.431</b>	<b>0</b>	<b>-31.357</b>	<b>0</b>	<b>0</b>	<b>0</b>	<b>0</b>	<b>0</b>	<b>0</b>	<b>0</b>	<b>0</b>	<b>0</b>	<b>0</b>	<b>25.926</b>	<b>0</b>	<b>0</b>
Reserva matemática neta reaseguro periodo anterior [Número]	246.814	0	246.815	0	0	0	0	0	0	0	0	0	0	-1	0	0
Reserva matemática neta reaseguro [Número]	241.383	0	215.458	0	0	0	0	0	0	0	0	0	0	25.925	0	0
<b>Variación reserva valor del fondo [Número]</b>	<b>-59.193</b>	<b>0</b>	<b>0</b>	<b>-59.193</b>	<b>0</b>	<b>0</b>	<b>0</b>	<b>0</b>	<b>0</b>	<b>0</b>	<b>0</b>	<b>0</b>	<b>0</b>	<b>0</b>	<b>0</b>	<b>0</b>
Reserva valor del fondo periodo neta descalce anterior [Número]	580.413	0	0	580.413	0	0	0	0	0	0	0	0	0	0	0	0
Reserva valor del fondo neta de descalce [Número]	521.220	0	0	521.220	0	0	0	0	0	0	0	0	0	0	0	0
<b>Variación reserva insuficiencia de prima [Número]</b>	<b>0</b>	<b>0</b>	<b>0</b>	<b>0</b>	<b>0</b>	<b>0</b>	<b>0</b>	<b>0</b>	<b>0</b>	<b>0</b>	<b>0</b>	<b>0</b>	<b>0</b>	<b>0</b>	<b>0</b>	<b>0</b>
Reserva de insuficiencia de primas periodo anterior [Número]	0	0	0	0	0	0	0	0	0	0	0	0	0	0	0	0
Reserva de insuficiencia de primas [Número]	0	0	0	0	0	0	0	0	0	0	0	0	0	0	0	0

Cuadro de otras reservas técnicas [tabla] - Individuales																
	100	101	102	103	104	105	106	107	108	109	110	111	112	113	114	150
Ramos vida	100	101	102	103	104	105	106	107	108	109	110	111	112	113	114	150
<b>Variación otras reservas técnicas [Número]</b>	<b>0</b>	<b>0</b>	<b>0</b>	<b>0</b>	<b>0</b>	<b>0</b>	<b>0</b>	<b>0</b>	<b>0</b>	<b>0</b>	<b>0</b>	<b>0</b>	<b>0</b>	<b>0</b>	<b>0</b>	<b>0</b>
Variación reserva desviación siniestralidad [Número]	0															
Reserva desviación siniestralidad periodo anterior [Número]	0															
Reserva desviación siniestralidad [Número]	0															
Variación por test de adecuación de pasivos [Número]	0															
Variación otras reservas voluntarias [Número]	0															
Otras reservas voluntarias periodo anterior [Número]	0															
Otras reservas voluntarias [Número]	0															

## 6.05 CUADRO DE RESERVAS (CONTINUACION)

En miles de pesos

Cuadro de reservas de primas - Individuales																		
	200	201	202	203	204	205	206	207	208	209	210	211	212	213	214	250	Ramos [miembro]	
Ramos vida	200	201	202	203	204	205	206	207	208	209	210	211	212	213	214	250		
<b>Variación reserva de riesgo en curso [Número]</b>	<b>-1.186.709</b>	<b>0</b>	<b>36.308</b>	<b>0</b>	<b>0</b>	<b>0</b>	<b>0</b>	<b>0</b>	<b>0</b>	<b>7.825</b>	<b>3.503</b>	<b>-3.179</b>	<b>-958.340</b>	<b>-272.826</b>	<b>0</b>	<b>0</b>	<b>224.570</b>	
Reserva de riesgo en curso neta reaseguro periodo anterior [Número]	1.755.403	0	519.908	0	0	0	0	0	0	2.598	473.386	3.179	589.063	167.269	0	0	2.680.461	
Reserva de riesgo en curso neta reaseguro [Número]	568.694	0	556.216	0	0	0	0	0	0	10.423	476.889	0	-369.277	-105.557	0	0	2.905.031	
<b>Variación reserva matemática [Número]</b>	<b>-219</b>	<b>0</b>	<b>0</b>	<b>0</b>	<b>0</b>	<b>0</b>	<b>0</b>	<b>0</b>	<b>0</b>	<b>0</b>	<b>0</b>	<b>0</b>	<b>-219</b>	<b>0</b>	<b>0</b>	<b>0</b>	<b>-5.650</b>	
Reserva matemática neta reaseguro periodo anterior [Número]	1.184	0	0	0	0	0	0	0	0	0	0	0	1.184	0	0	0	247.998	
Reserva matemática neta reaseguro [Número]	965	0	0	0	0	0	0	0	0	0	0	0	965	0	0	0	242.348	
<b>Variación reserva valor del fondo [Número]</b>	<b>0</b>	<b>0</b>	<b>0</b>	<b>0</b>	<b>0</b>	<b>0</b>	<b>0</b>	<b>0</b>	<b>0</b>	<b>0</b>	<b>0</b>	<b>0</b>	<b>0</b>	<b>0</b>	<b>0</b>	<b>0</b>	<b>-59.193</b>	
Reserva valor del fondo periodo neta descálce anterior [Número]	0	0	0	0	0	0	0	0	0	0	0	0	0	0	0	0	580.413	
Reserva valor del fondo neta de descálce [Número]	0	0	0	0	0	0	0	0	0	0	0	0	0	0	0	0	521.220	
<b>Variación reserva insuficiencia de prima [Número]</b>	<b>0</b>	<b>0</b>	<b>0</b>	<b>0</b>	<b>0</b>	<b>0</b>	<b>0</b>	<b>0</b>	<b>0</b>	<b>0</b>	<b>0</b>	<b>0</b>	<b>0</b>	<b>0</b>	<b>0</b>	<b>0</b>	<b>0</b>	
Reserva de insuficiencia de primas periodo anterior [Número]	0	0	0	0	0	0	0	0	0	0	0	0	0	0	0	0	0	
Reserva de insuficiencia de primas [Número]	0	0	0	0	0	0	0	0	0	0	0	0	0	0	0	0	0	

Cuadro de otras reservas técnicas [tabla] - Individuales																		
	200	201	202	203	204	205	206	207	208	209	210	211	212	213	214	250	Ramos [miembro]	
Ramos vida	200	201	202	203	204	205	206	207	208	209	210	211	212	213	214	250		
<b>Variación otras reservas técnicas [Número]</b>	<b>0</b>	<b>0</b>	<b>0</b>	<b>0</b>	<b>0</b>	<b>0</b>	<b>0</b>	<b>0</b>	<b>0</b>	<b>0</b>	<b>0</b>	<b>0</b>	<b>0</b>	<b>0</b>	<b>0</b>	<b>0</b>	<b>0</b>	
Variación reserva desviación siniestralidad [Número]	0																0	
Reserva desviación siniestralidad periodo anterior [Número]	0																0	
Reserva desviación siniestralidad [Número]	0																0	
Variación por test de adecuación de pasivos [Número]	0																0	
Variación otras reservas voluntarias [Número]	0																0	
Otras reservas voluntarias periodo anterior [Número]	0																0	
Otras reservas voluntarias [Número]	0																0	

## 6.06 CUADRO DE DATOS PROVISIONALES

La Compañía no posee datos para este cuadro

## 6.07 CUADRO DE PRIMA

En miles de pesos

Cuadro de primas [tabla] - Individuales	100	101	102	103	104	105	106	107	108	109	110	111	112	113	114	150
Ramos vida	100	101	102	103	104	105	106	107	108	109	110	111	112	113	114	150
Prima primer año directa [Número]	2.970.506	0	1.410.759	20.428	0	0	0	-506	0	0	-240.773	0	0	1.780.598	0	0
Prima primer año aceptada [Número]	0	0	0	0	0	0	0	0	0	0	0	0	0	0	0	0
Prima primer año cedida [Número]	322.632	0	329.446	5.600	0	0	0	0	0	0	-12.414	0	0	0	0	0
<b>Prima primer año neta [Número]</b>	<b>2.647.874</b>	<b>0</b>	<b>1.081.313</b>	<b>14.828</b>	<b>0</b>	<b>0</b>	<b>0</b>	<b>-506</b>	<b>0</b>	<b>0</b>	<b>-228.359</b>	<b>0</b>	<b>0</b>	<b>1.780.598</b>	<b>0</b>	<b>0</b>
<b>Prima unica [sinopsis]</b>																
Prima unica directa [Número]	0															
Prima unica aceptada [Número]	0															
Prima unica cedida [Número]	0															
<b>Prima unica neta [Número]</b>	<b>0</b>	<b>0</b>	<b>0</b>	<b>0</b>	<b>0</b>	<b>0</b>	<b>0</b>	<b>0</b>	<b>0</b>	<b>0</b>	<b>0</b>	<b>0</b>	<b>0</b>	<b>0</b>	<b>0</b>	<b>0</b>
<b>Prima de renovación [sinopsis]</b>																
Prima de renovación directa [Número]	875.202	0	93.903	0	0	0	0	0	0	0	781.299	0	0	0	0	0
Prima de renovación aceptada [Número]	0	0	0	0	0	0	0	0	0	0	0	0	0	0	0	0
Prima de renovación cedida [Número]	224.707	0	40.946	0	0	0	0	0	0	0	183.761	0	0	0	0	0
<b>Prima de renovación neta [Número]</b>	<b>650.495</b>	<b>0</b>	<b>52.957</b>	<b>0</b>	<b>0</b>	<b>0</b>	<b>0</b>	<b>0</b>	<b>0</b>	<b>0</b>	<b>597.538</b>	<b>0</b>	<b>0</b>	<b>0</b>	<b>0</b>	<b>0</b>
<b>Prima directa [Número]</b>	<b>3.845.708</b>	<b>0</b>	<b>1.504.662</b>	<b>20.428</b>	<b>0</b>	<b>0</b>	<b>0</b>	<b>-506</b>	<b>0</b>	<b>0</b>	<b>540.526</b>	<b>0</b>	<b>0</b>	<b>1.780.598</b>	<b>0</b>	<b>0</b>



## 6.07 CUADRO DE PRIMA (CONTINUACION)

En miles de pesos

Cuadro de primas [tabla] - Individuales																	
	200	201	202	203	204	205	206	207	208	209	210	211	212	213	214	250	Ramos [miembro]
<b>Ramos vida</b>	200	201	202	203	204	205	206	207	208	209	210	211	212	213	214	250	
Prima primer año directa [Número]	2.895.995	0	1.477.155	0	0	0	0	0	0	57.276	1.350.563	950	10.051	0	0	0	5.866.501
Prima primer año aceptada [Número]	0	0	0	0	0	0	0	0	0	0	0	0	0	0	0	0	0
Prima primer año cedida [Número]	1.965.733	0	918.041	0	0	0	0	0	0	42.026	558.624	0	447.042	0	0	0	2.288.365
<b>Prima primer año neta [Número]</b>	<b>930.262</b>	<b>0</b>	<b>559.114</b>	<b>0</b>	<b>0</b>	<b>0</b>	<b>0</b>	<b>0</b>	<b>0</b>	<b>15.250</b>	<b>791.939</b>	<b>950</b>	<b>-436.991</b>	<b>0</b>	<b>0</b>	<b>0</b>	<b>3.578.136</b>
<b>Prima unica [sinopsis]</b>																	
Prima unica directa [Número]	0	0															0
Prima unica aceptada [Número]	0																0
Prima unica cedida [Número]	0																0
<b>Prima unica neta [Número]</b>	<b>0</b>	<b>0</b>	<b>0</b>	<b>0</b>	<b>0</b>	<b>0</b>	<b>0</b>	<b>0</b>	<b>0</b>	<b>0</b>	<b>0</b>	<b>0</b>	<b>0</b>	<b>0</b>	<b>0</b>	<b>0</b>	<b>0</b>
<b>Prima de renovación [sinopsis]</b>																	
Prima de renovación directa [Número]	2.045.096	0	1.355.205	0	0	0	0	0	0	19.109	666.415	0	4.367	0	0	0	2.920.298
Prima de renovación aceptada [Número]	0	0	0	0	0	0	0	0	0	0	0	0	0	0	0	0	0
Prima de renovación cedida [Número]	693.788	0	406.517	0	0	0	0	0	0	9.599	276.362	0	1.310	0	0	0	918.495
<b>Prima de renovación neta [Número]</b>	<b>1.351.308</b>	<b>0</b>	<b>948.688</b>	<b>0</b>	<b>0</b>	<b>0</b>	<b>0</b>	<b>0</b>	<b>0</b>	<b>9.510</b>	<b>390.053</b>	<b>0</b>	<b>3.057</b>	<b>0</b>	<b>0</b>	<b>0</b>	<b>2.001.803</b>
<b>Prima directa [Número]</b>	<b>4.941.091</b>	<b>0</b>	<b>2.832.360</b>	<b>0</b>	<b>0</b>	<b>0</b>	<b>0</b>	<b>0</b>	<b>0</b>	<b>76.385</b>	<b>2.016.978</b>	<b>950</b>	<b>14.418</b>	<b>0</b>	<b>0</b>	<b>0</b>	<b>8.786.799</b>

## 6.08 CUADRO DE DATOS

Cuadro de datos estadísticos [tabla] - Total sub-ramos																
	100	101	102	103	104	105	106	107	108	109	110	111	112	113	114	150
Ramos vida	100	101	102	103	104	105	106	107	108	109	110	111	112	113	114	150
Número de siniestros por ramo [Decimal]	766	0	252	14	0	0	0	1	0	0	59	0	0	440	0	0
Número de rentas por ramo [Decimal]	0	0	0	0	0	0	0	0	0	0	0	0	0	0	0	0
Número de rescates totales por ramo [Decimal]	9	0	0	9	0	0	0	0	0	0	0	0	0	0	0	0
Número de rescates parciales por ramo [Decimal]	2	0	0	2	0	0	0	0	0	0	0	0	0	0	0	0
Número de vencimientos por ramo [Decimal]	0	0	0	0	0	0	0	0	0	0	0	0	0	0	0	0
Número de pólizas por ramo contratadas en el periodo [Decimal]	76.351	0	2.816	0	0	0	0	0	0	0	243	0	0	73.292	0	0
Total pólizas vigentes por ramo [Decimal]	91.940	0	6.203	22	0	0	0	1	0	0	4.701	0	0	81.013	0	0
Número de ítems por ramo contratados en el periodo [Decimal]	76.388	0	2.853	0	0	0	0	0	0	0	243	0	0	73.292	0	0
Número de ítems vigentes por ramo [Decimal]	92.165	0	6.426	22	0	0	0	1	0	0	4.703	0	0	81.013	0	0
Número de pólizas no vigentes por ramo [Decimal]	5.633	0	1.238	8	0	0	0	5	0	0	3.863	0	0	519	0	0
Número de asegurados en el periodo por ramo [Decimal]	76.388	0	2.853	0	0	0	0	0	0	0	243	0	0	73.292	0	0
Número de asegurados por ramo [Decimal]	92.165	0	6.426	22	0	0	0	1	0	0	4.703	0	0	81.013	0	0
Beneficiarios de asegurados no fallecidos [Decimal]	0	0	0	0	0	0	0	0	0	0	0	0	0	0	0	0
Beneficiarios de asegurados fallecidos [Decimal]	0	0	0	0	0	0	0	0	0	0	0	0	0	0	0	0

Cuadro de datos varios [sinopsis] - Individuales																
	102	103	104	105	106	107	108	109	110	111	112	113	114	150		
Ramos vida	101	102	103	104	105	106	107	108	109	110	111	112	113	114	150	
Capitales asegurados en el periodo [Número]	0	511.506.000	0	0	0	0	0	0	0	24.094.000	0	0	821.746.000	0	0	
Total capitales asegurados [Número]	0	1.380.137.000	6.164.000	0	0	0	39.000	0	0	515.147.000	0	0	1.234.041.000	0	0	

## 6.08 CUADRO DE DATOS (CONTINUACION)

Cuadro de datos estadísticos [tabla] - Total sub-ramos																
	200	201	202	203	204	205	206	207	208	209	210	211	212	213	214	250
Ramos vida	200	201	202	203	204	205	206	207	208	209	210	211	212	213	214	250
Número de siniestros por ramo [Decimal]	1.089	0	268	0	0	0	0	0	0	48	762	0	4	7	0	0
Número de rentas por ramo [Decimal]	0	0	0	0	0	0	0	0	0	0	0	0	0	0	0	0
Número de rescates totales por ramo [Decimal]	0	0	0	0	0	0	0	0	0	0	0	0	0	0	0	0
Número de rescates parciales por ramo [Decimal]	0	0	0	0	0	0	0	0	0	0	0	0	0	0	0	0
Número de vencimientos por ramo [Decimal]	0	0	0	0	0	0	0	0	0	0	0	0	0	0	0	0
Número de pólizas por ramo contratadas en el periodo [Decimal]	933	0	665	0	0	0	0	0	0	7	259	0	0	2	0	0
Total pólizas vigentes por ramo [Decimal]	2.714	0	1.845	0	0	0	0	0	0	7	857	0	1	4	0	0
Número de ítems por ramo contratados en el periodo [Decimal]	1.282	0	763	0	0	0	0	0	0	7	278	0	0	234	0	0
Número de ítems vigentes por ramo [Decimal]	7.878	0	3.302	0	0	0	0	0	0	7	4.197	0	40	332	0	0
Número de pólizas no vigentes por ramo [Decimal]	1.258	0	1.068	0	0	0	0	0	0	4	185	0	0	1	0	0
Número de asegurados en el periodo por ramo [Decimal]	1.282	0	763	0	0	0	0	0	0	7	278	0	0	234	0	0
Número de asegurados por ramo [Decimal]	7.878	0	3.302	0	0	0	0	0	0	7	4.197	0	40	332	0	0
Beneficiarios de asegurados no fallecidos [Decimal]	0	0	0	0	0	0	0	0	0	0	0	0	0	0	0	0
Beneficiarios de asegurados fallecidos [Decimal]	0	0	0	0	0	0	0	0	0	0	0	0	0	0	0	0

Cuadro de datos varios [sinopsis] - Individuales																
	201	202	203	204	205	206	207	208	209	210	211	212	213	214	250	
Ramos vida																
Capitales asegurados en el periodo [Número]	0	2.102.250.000	0	0	0	0	0	0	93.149.000	10.223.392.000	0	0	7.573.000	0	0	
Total capitales asegurados [Número]	0	2.626.914.000	0	0	0	0	0	0	93.149.000	15.309.762.000	0	5.505.000	8.408.000	0	0	

## 6.08 CUADRO DE DATOS (CONTINUACION)

Cuadro de datos estadísticos [tabla] - Total sub-ramos													
	400	420	421	421,1	421,2	422	422,1	422,2	423	424	425	426	Ramos [miembro]
<b>Ramos vida</b>	<b>400</b>	<b>420</b>	<b>421</b>	<b>421,1</b>	<b>421,2</b>	<b>422</b>	<b>422,1</b>	<b>422,2</b>	<b>423</b>	<b>424</b>	<b>425</b>	<b>426</b>	
Número de siniestros por ramo [Decimal]	48	34	2	2	0	4	3	1	8	0	0	0	1.903
Número de rentas por ramo [Decimal]	0	0	0	0	0	0	0	0	0	0	0	0	0
Número de rescates totales por ramo [Decimal]	0	0	0	0	0	0	0	0	0	0	0	0	9
Número de rescates parciales por ramo [Decimal]	0	0	0	0	0	0	0	0	0	0	0	0	2
Número de vencimientos por ramo [Decimal]	0	0	0	0	0	0	0	0	0	0	0	0	0
Número de pólizas por ramo contratadas en el periodo [Decimal]	0	0	0	0	0	0	0	0	0	0	0	0	77.284
Total pólizas vigentes por ramo [Decimal]	493	219	231	231	0	42	33	9	1	0	0	0	95.147
Número de ítems por ramo contratados en el periodo [Decimal]	0	0	0	0	0	0	0	0	0	0	0	0	77.670
Número de ítems vigentes por ramo [Decimal]	493	219	231	231	0	42	33	9	1	0	0	0	100.536
Número de pólizas no vigentes por ramo [Decimal]	0	0	0	0	0	0	0	0	0	0	0	0	6.891
Número de asegurados en el período por ramo [Decimal]	0	0	0	0	0	0	0	0	0	0	0	0	77.670
Número de asegurados por ramo [Decimal]	1.064	351	397	397	0	69	56	13	247	0	0	0	101.107
Beneficiarios de asegurados no fallecidos [Decimal]	325	132	166	166	0	27	23	4	0	0	0	0	325
Beneficiarios de asegurados fallecidos [Decimal]	24	19	2	2	0	1	1	0	2	0	0	0	24

Cuadro de datos varios [sinopsis] - Individuales													
	420	421	421,1	421,2	422	422,1	422,2	423	424	425	426	Ramos [miembro]	
<b>Ramos vida</b>													
Capitales asegurados en el periodo [Número]													13.783.710.000
Total capitales asegurados [Número]													21.179.266.000